



## Parikkala

Simpelejärven rantaosayleiskaava-alueen  
arkeologinen inventointi 2021

Ville Laakso  
Maanala Oy

**MAANALA**

## Sisällys

Tutkimuksen perustiedot .....	4
1. Tausta ja tutkimustehtävä .....	5
2. Työn lähtötilanne ja menetelmät .....	5
3. Yleiset havainnot .....	8
3.1. Topografia.....	8
3.2. Kirjalliset lähteet ja historiallinen maankäyttö.....	8
3.3. Yleiset maastohavainnot .....	10
4. Inventointikohteet.....	12
4.1. Aiemmin rekisteröidyt kohteet .....	12
1. Parikkala Kangasranta .....	12
2. Parikkala Luukkaanniemi .....	13
3. Parikkala Kangasrannanlahti .....	15
4. Parikkala Reuranta.....	16
5. Parikkala Paala.....	18
6. Parikkala Käinniemi .....	19
7. Parikkala Jouhtsalmi .....	21
8. Parikkala Savikko .....	22
9. Parikkala Viitasaari .....	24
10. Parikkala Iso Kontiosaari.....	25
11. Parikkala Mustienpohja .....	27
12. Parikkala Kosinonniemi .....	28
13. Parikkala Haljakka.....	30
14. Parikkala Koukunniemi .....	32
15. Parikkala Kaunissaari .....	33
16. Parikkala Somostensaari.....	36
17. Parikkala Kontioniemi.....	37
18. Parikkala Niittyä A.....	39
19. Parikkala Ehronniemi.....	40
20. Parikkala Kärikkä.....	42
21. Parikkala Kitkalahti .....	43
22. Parikkala Hassonlahti.....	45
23. Parikkala Niemenmäki.....	46
24. Parikkala Kontiosaari .....	48
25. Parikkala Pieni Vääräjoki A .....	49
26. Parikkala Kopsanranta .....	51
27. Parikkala Muikunmäki .....	52
28. Parikkala Saukkosensalmi.....	54

29. Parikkala Kankaanranta .....	55
30. Parikkala Mustienpohjanlahti .....	56
31. Parikkala Niemelänsaari .....	58
32. Parikkala Rajaniemi A .....	59
33. Parikkala Rajaniemi B .....	61
34. Parikkala Rajaniemi C .....	62
35. Parikkala Niemenranta .....	63
36. Parikkala Koitsanlahti Koitsanlahden koulu .....	64
37. Parikkala Koitsanlahti Kuusikkomäki .....	66
38. Parikkala Joukio Kalmanpelto .....	67
39. Parikkala Kinnarniemi Saviniemi .....	68
4.2. Aiemmin rekisteröimättömät kohteet .....	71
40. Parikkala Kosinonniemi 2 .....	71
41. Parikkala Opotta .....	72
42. Parikkala Lapinsaari .....	74
43. Parikkala Kalasaari .....	75
44. Parikkala Tinkko .....	77
45. Parikkala Hyypiä .....	78
46. Parikkala Mustaniemi 2 .....	79
47. Parikkala Lapinsaari Torkkelinkasa .....	81
48. Parikkala Melkoniemi Kirkkosaari .....	82
49. Parikkala Lapinsaari Someronlahti .....	84
50. Parikkala Koitsanlahden koulu 2 .....	85
51. Parikkala Äijönsalmi .....	86
5. Lähteet .....	88
6. Yhteenveto .....	88

## Tutkimuksen perustiedot

Kohde: Parikkala, Simpelejärven rantaosayleiskaava-alue

Tutkimuksen tyyppi: arkeologinen inventointi

Tavoite: hankkia ajantasaiset tiedot tutkimusalueen arkeologisesta kulttuuriperinnöstä

Kenttätyöaika: useassa jaksossa välillä 1.5.–26.7.2021

Tutkija: FT Ville Laakso, Maanala Oy

Tilaja: Ramboll Finland Oy

Aiemmat arkeologiset inventoinnit (koko kunta): Timo Miettinen 1979, Antti Bilund 1994–1995

Tutkimuksessa talletetut esinelöydöt: –

Tulos: Alueelta tarkastettiin 39 vanhastaan tunnettua arkeologista kohdetta. Aiemmin tuntemattomia kohteita todettiin 12.



*Inventointialueen sijainti keltaisella rajattuna.*

Raportin karttakoordinaatit on ilmoitettu ETRS-TM35FIN-järjestelmässä. Kaikki valokuvat: Ville Laakso/Maanala Oy

*Kansikuva: inventointialueen keskiosaa 1780-luvun verollepanokartassa (Geographisk charta 1784–86).*

## 1. Tausta ja tutkimustehtävä

Parikkalan kunnassa oli vuonna 2021 vireillä Simpelejärven rantaosayleiskaavan ajantasais-taminen. Osa sen valmistelua oli arkeologinen inventointi, jonka Ramboll Finland Oy tilasi Maanala Oy:ltä 4.3.2021. Selvityksen vastuuhenkilö oli FT Ville Laakso, joka teki myös maastotyön useassa lyhyessä jaksossa kevään ja kesän 2021 aikana.

Etelä-Karjalan alueellinen vastuumuseo oli antanut inventointitarpeesta lausunnon 21.8.2020 (Dnro LPR/804/12.03.03.07/2020).

Tehtävänannon mukaisesti maastotyössä tarkastettiin alueelta aiemmin tunnetut kiinteät muinaisjäännökset ja laadittiin niille rajausehdotus. Aiemmin tuntemattomien arkeologisten kohteiden etsintätyö kohdennettiin sellaisille rakentamattomille rakennuspaikoille, joilla katsottiin olevan potentiaalia ao. kohteiden löytymiselle.

Tavoitteena oli saada samalla Simpelejärven ranta-alueiden ja saarien muinaisjäännöskannasta hyvä ja edustava yleiskuva.

## 2. Työn lähtötilanne ja menetelmät

Lähtötiedot alueen arkeologisesta kulttuuriperinnöstä perustuivat aiemmille inventoinneille (erityisesti Miettinen 1979 ja Bilund 1994–95).

Timo Miettisen ja Antti Bilundin inventointeja on luonnehdittava erittäin korkeatasoisiksi. Miettinen on nähtävästi keskittynyt kivikautisten kohteiden etsimiseen. Bilund on huomionnut myös historiallisen ajan kohteita, muttei järjestelmällisesti. Miettinen kirjoittaa liikku-neensa Simpelejärvellä kymmenen päivää veneellä, mutta Bilundilla ei ole ollut mahdollisuutta käydä saarissa

Simpelejärveltä tunnetun arkeologisen aineiston erityispiirre on lapinraunioiden ja kallio-maalausten puuttuminen.

Vuoden 2021 inventointi aloitettiin tausta- ja arkistotutkimuksella, jossa käytiin läpi relevantit historialliset kartat, kirjallisuus ja erilaisia arkistoaineistoja. Historiallisista kartoista tutkittiin 1700-luvun verollepanokartat, ns. Steinheilin kartta sekä 1800-luvun isojakokartat.

Uusien rakennuspaikkojen/tonttien kohdat ja lähiympäristö tutkittiin Maanmittauslaitoksen avoimen laserkeilausaineiston (0,5 pistettä neliömetrillä) perusteella laaditusta vinovalovarjosteesta. Kaava-alueesta tutkittiin myös Geologian tutkimuskeskuksen maaperäkartta-aineisto.

Esitöiden perusteella potentiaalisiksi katsotut rakennuspaikat ja niiden liepeet tarkastettiin maastossa. Työssä etsittiin kaikentyyppisiä arkeologisia kohteita. Tutkimushistoria huomiioon ottaen pyrittiin samalla selvittämään, onko ranta-alueilla sellaisia kohteita, joita ei välttämättä ole aiemmissa inventoinneissa raportoitu (esimerkiksi tervahaudat ja viljelyröykkiöt). Samasta syystä saaria tutkittiin hie-man laajemmin kuin mantereen rantoja (ks. karttoja tarkastetuista alueista jäljempänä).

Lisäksi tarkastettiin kaikki 39 kaava-alueelta vanhastaan tunnettua arkeologista kohdetta (tämän raportin kohteet 1–39). Suurin osa niistä oli kirjattu muinaisjäännösrekisteriin pistemäisinä kohteina, joten niille määritettiin vastuumuseon lausunnon mukaisesti aluerajaus. Se tehtiin kajoamattomin menetelmin: aiempien inventointitietojen, maastohavaintojen ja topografian perusteella.

Inventoinnin maastotöissä noudatettiin vakiintuneita arkeologisen inventoinnin menetelmiä. Potentiaalisiksi arvioiduille paikoille kaivettiin lapiolla ja lastalla koekuoppia. Lisäksi käytettiin maaperäkairaa ja metallinilmainta. Inventointikohteet dokumentoitiin sanallisesti, valokuvaamalla ja GPS-paikantimella kartoittaen.

Havainto-olot olivat maastotöiden aikana pääsääntöisesti hyvät; poikkeukset on mainittu jäljempänä kohdekuvauksissa.

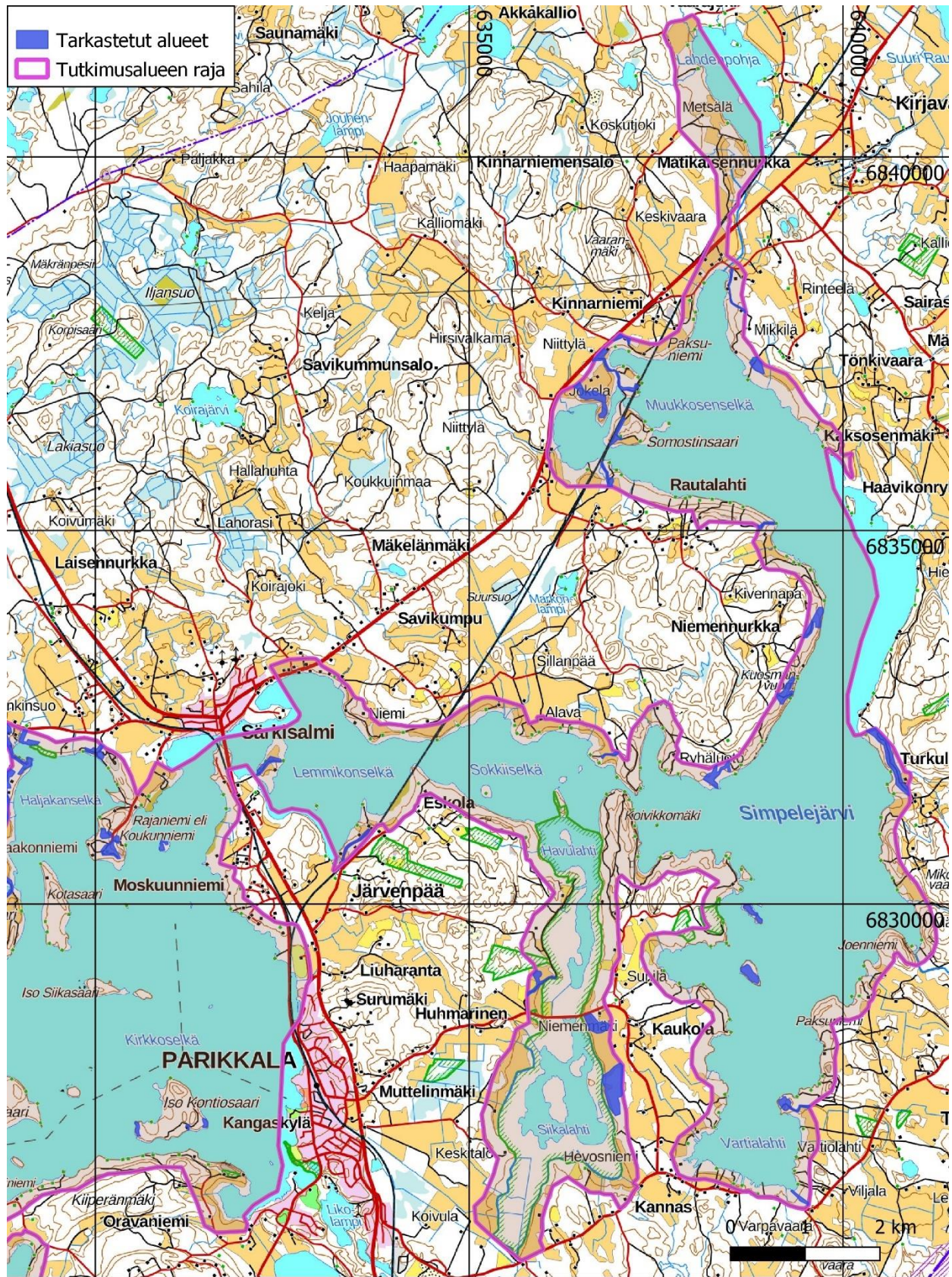

Kaava-alue ja maastossa tutkitut alueet Simpelejärven pohjoisosassa.

## MAANALA

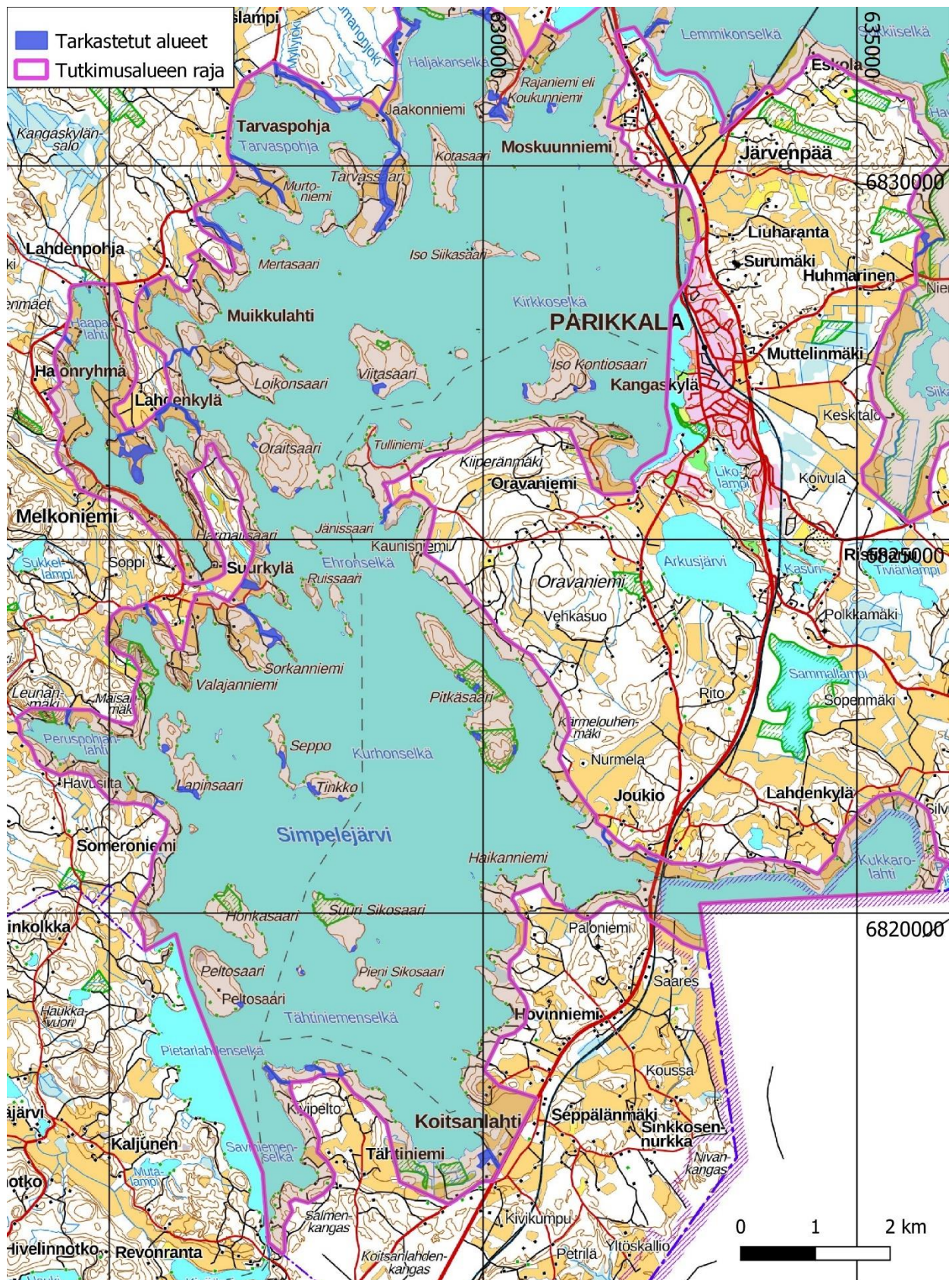

Kaava-alue ja maastossa tutkitut alueet Simpelejärven eteläosassa.

### 3. Yleiset havainnot

#### 3.1. Topografia

Simpelejärven ranta-alue on topografialtaan vaihtelevaa. Suuri osa alueesta on kumpuilevaa moreenimaastoa, jota rikkovat laajat ja paikoin jyrkkäreunaiset kalliot. Hiekkaisia maita on melko laajalti luoteisosan rannoilla ja pienialaisempina etelässä ja idässä. Järvenlaskut ovat tuoneet esiin kasvillisuudeltaan reheviä savikoita, jotka muodostavat kaava-alueen rantojen valtaosan.

Järvenlaskut ovat vaikuttaneet Simpelejärven rantavyöhykkeen topografiaan rajusti. Niistä ensimmäinen on toteutettu jo 1700-luvun jälkipuoliskolla. Järveä on laskettu uudestaan vuosina 1820–1833 ja kolmannen kerran vielä 1939–1940 (ks. esim. Juvonen 1996: 188, 285–289, 581). Kirjallisten lähteiden perusteella laskujen yhteismääräksi voisi päätellä noin 2,5 metriä, mutta todellisuudessa pinta on alentunut enemmän.

Arkeologi Antti Bilundin (1994–95: 5) maastohavaintojen mukaan järvenlaskuja edeltävän rantatörmän juuri on noin tasolla 72 m mpy. Koska Simpelejärven taso on nykyisin n. 69 m mpy, on sen pintaa alennettu yhteensä 3–3,5 metriä.

On merkille pantavaa, että maastossa erottuu yleensä vain kaksi nykyistä edeltävää rantatörmää; niistä alempi on selvästi vuosien 1939–1940 laskuun liittyvä. On epäselvää, miksi ensimmäisistä laskuista näyttää olevan erotettavissa vain yksi vanha rantamuodostuma.

#### 3.2. Kirjalliset lähteet ja historiallinen maankäyttö

Vanhimmat tarkat asutusta talotasolla kuvaavat kartat Parikkalan alueelta ovat 1700-luvun jälkipuolen verollepanokarttoja. Niiden asutuskuva vastaa pitkälti sitä, joka ilmenee muutamaa vuosikymmentä nuoremmissa isojakokartoista. Isojakokarttojen alkuperäisversiot eivät ole säilyneet Maanmittauslaitoksen arkistossa; mahdollisesti ne ovat Viipuriin 1944 jääneen laajan maanmittausaineiston joukossa.

Yleiskuva vanhimpien karttojen asutustilanteesta ilmenee esimerkiksi ns. Steinheilin kartasta (1805, kuva alla).

Mainittujen lisäksi inventointia varten oli Simpelejärven eteläosasta käytettävissä Steinheilin kartan tarkempi versio (*Voenna-topografit-seskij atlas Rossiiskoi Finljandii*), jota säilytetään Moskovan sotahistoriallisessa arkistossa (RGVIA). Alueen pohjoisosasta on tehty myös ns. Senaatin kartta (1916).

1800-luvun ja 1900-luvun alkupuolen kartoista näkyy peltojen laajentaminen vesijätöille sekä asutuksen vähittäinen leviäminen.

Historiallisen ajan asutus on em. karttojen perusteella ollut Simpelejärven rannan välittömässä läheisyydessä huomattavan vähäistä. Rantaosayleiskaavan uusien rakennuspaikkojen kohdalle historiallisten talotonttien tai karttoihin merkittyjen elinkeinohistoriallisten tms. kohteiden ei havaittu ulottuvan.





Simpelejärven lähialueiden asutus 1700–1800-lukujen vaihteen kartassa (Steinheil 1805). Punaiset pisteet kuvaavat taloja.

### 3.3. Yleiset maastohavainnot

Valtaosa rantaosayleiskaavan uusista rakennuspaikoista ja tonteista sijoittuu Simpelejärven laskuissa muodostuneelle vesijätölle, joka on arkeologiselta kannalta pääsääntöisesti epärelevanttia. Jyrkemmät maastonkohdat, joissa laskuja edeltävä ranta ulottuu lähelle nykyistä rantaa, ovat yleensä kallioisia tai moreenikumpareita. Ne ovat potentiaalisia esimerkiksi varhaismetallikautisten hautaraunioiden ja elinkeinohistoriallisten kohteiden kannalta.

Pyyntikulttuurien asuinpaikoille tyypillisiä hiekkaisia maastonkohtia osui inventoitaville alueille harvakseltaan.

Maankäyttö saarilla on mannerta paljon vähäisempää, mutta kesämökkejä on parhailla paikoilla melko tiheästikin. Saaria pyrittiin tarkastamaan rakennuspaikkojen lisäksi jonkin verran laajemmaltikin:

Oraitsaaresta tarkastettiin rakennuspaikkojen lisäksi joitain kallioalueita mm. lapinraunioiden varalta.

Lapinsaaresta tarkastettiin kohtia, jotka arvioitiin potentiaalisiksi pyyntikulttuurien asuinpaikkojen kannalta. Verollepanokarttaan (Geographisk charta 1784–86) saaren eteläkärkeen merkitty paikannimi *Torkelin kirko* (nykykartan *Torkkelinkasa*) viitanee paikan erikoiseen kivi/kalliomuodostumaan.

Isosta Kontiosaaresta tarkastettiin rakennuspaikkoja sekä saaren länsipään *Hytinniemeä*, ennen muuta paikannimen vuoksi. Havainto-

olot olivat paikalla runsaan kasvillisuuden vuoksi huonot.

Paikannimien vuoksi tarkastettiin muutamia kohteita myös mantereella. Rautalahden kylän *Kuoliinniemeä* tarkastettiin ja myös koekuopittiin vanhimman rantapenkan päältä mahdollisten hautausten varalta. Paikka osoittautui kiviseksi ja hautauksiin ilmeisen epäsovivaksi. Nimiarkiston aineiston mukaan paikannimi on leikillinen (NA, *Kuoliinniemi*, Heikki Leskinen 1952).

Joensuun kylän *Vartianiemeä* tarkastettiin kaavailtuja rakennuspaikkoja selvästi laajemmalla alalla.

Melkoniemen *Kiukkuunvuoren* nimi viittaa kiukaaseen – käytännössä kiviroykkiöön, esimerkiksi lapinraunioon. Vuonna 2021 en aluetta tarkastanut, mutta olen sitä tarkastanut ainakin kahdesti aiemmin – mitään erityistä löytämättä.

Museon edellä mainitussa lausunnossa mainittiin erikseen pari kohdetta, jotka myös tarkastettiin: Melkoniemen kylän *Kirkkosaari*-niminen tarinapaikka (ks. raportin kohdetta 48) sekä mahdollisena muinaisjäännöksenä aiemmin rekisteröity Kinnarniemen Saviniemi (kohde 39).

Historiallisten lähteiden, lähinnä vanhojen karttojen, avulla pyrittiin paikallistamaan asuinpaikkojen lisäksi myös muut relevantit kohteet, mm. merkittävimmät – käytännössä kylien väliset – rajamerkit (ks. tämän raportin kohteita 45–47).

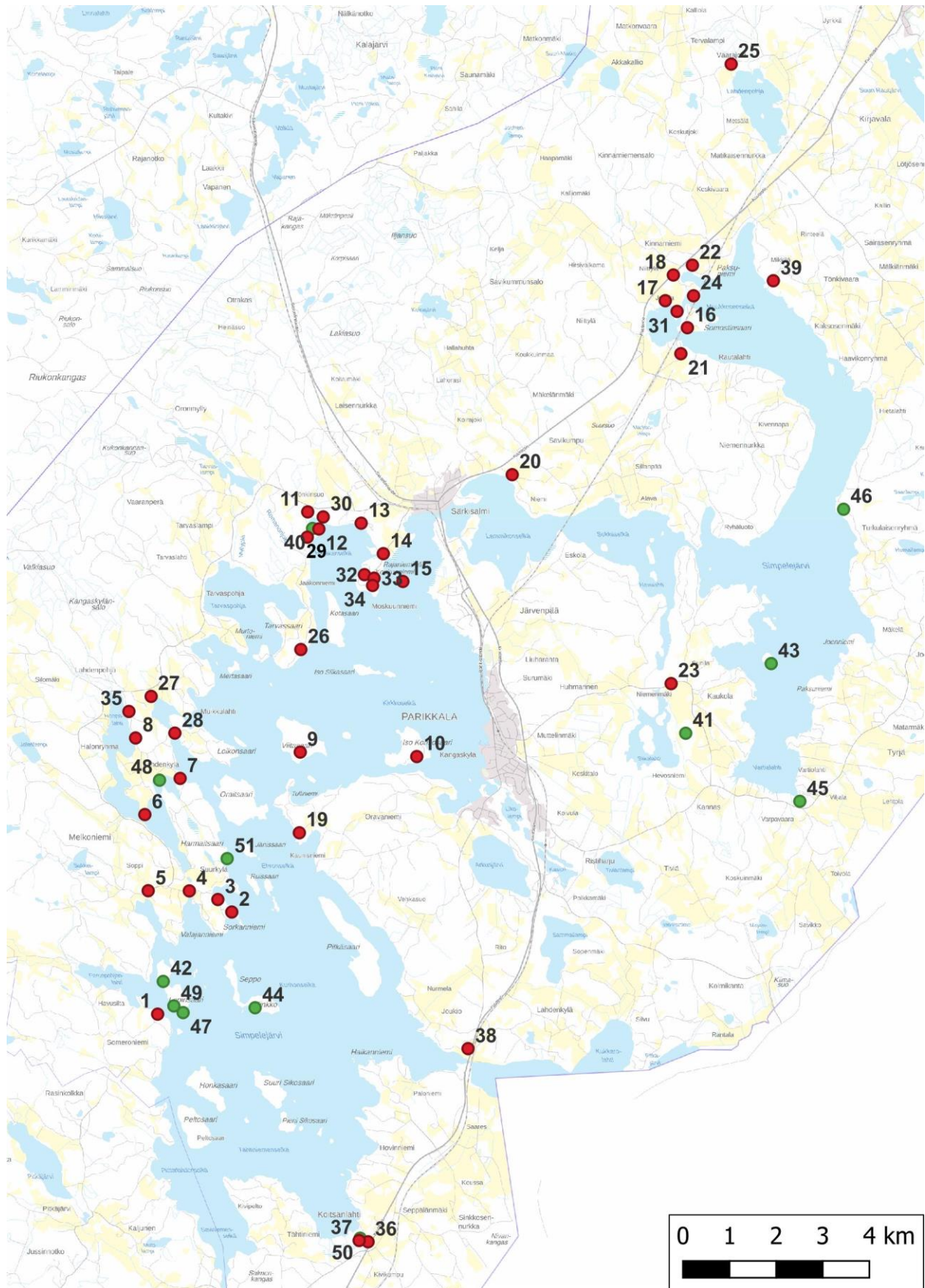

*Yleiskartta inventoitujen arkeologisten kohteiden sijainnista. Vanhastaan tunnetut kohteet on merkitty punaisella ja vuonna 2021 löytyneet kohteet vihreällä pallolla.*

## 4. Inventointikohteet

### 4.1. Aiemmin rekisteröidyt kohteet

Vanhastaan tunnetuista kohteista on alla kuvattu ensin ne, jotka kuvataan vuoden 1995 inventointiraportissa. Järjestys on sama kuin tuolloisessa raportissa. Sen jälkeen on kuvattu vuoden 1995 jälkeen mutta ennen vuotta 2021 löytyneet kohteet.

#### 1. Parikkala Kangasranta

Muinaisjäännösrekisterin tunnus: 580010001 (kiinteä muinaisjäännös)

Tyyppi: asuinpaikat

Ajoitus: kivikautinen

N 6821519 E 625626 (muinaisjäännösrekisterin koordinaatit)

Aiemmat tutkimukset: inv. Timo Miettinen 1979, inv. Antti Bilund 1995

Aiemmat löydöt: KM 20664

Vuoden 2021 löydöt: –

Asuinpaikka sijaitsee Peruspohjanlahden suun etelärannalla, vastapäätä Lapinsaarta, koilliseen viettävällä hiekkaisella mäntykankaalla.

Tarkastin paikkaa 30.5.2021. Hiekkakuopasta on hiljattain otettu pieniä määriä hiekkaa. Kuopan itäpuolella on kallio, joka ulottuu lähimmillään viiden metrin päähän kuopan reunasta. Kohteen halki kulkevalle tielle oli tuotu murskettä, joten sen kohdalla ei ollut mitään näkyvissä.

Kuopan itäpuolella on tasaista sekametsää, jossa topografia on asuinpaikan kannalta otollinen. Sieltä, kohdassa N 6821475 E 625698 oleeasta tuulenskaadosta, totesin pienen mutta selvän palan ilmeisesti kivikaudelle ajoittuvaa keramiikkaa, joten asuinpaikka jatkuu selvästi hiekkakuopan itäpuolelle. Löytöä ei talletettu. Löytöpaikalta edelleen itään maasto alkaa nousta ja muuttuu kivisemmäksi.

Vanha rantapenkka asuinpaikan keskivaiheilla on silmiinpistävä jyrkkä; siitä on todennäköisesti (vähintään useita vuosikymmeniä sitten) otettu hiekkaa.



*Asuinpaikkaa hiekkakuopan kaakkoispuolella. Vanha rantapenkka oikealla. Kaakosta.*

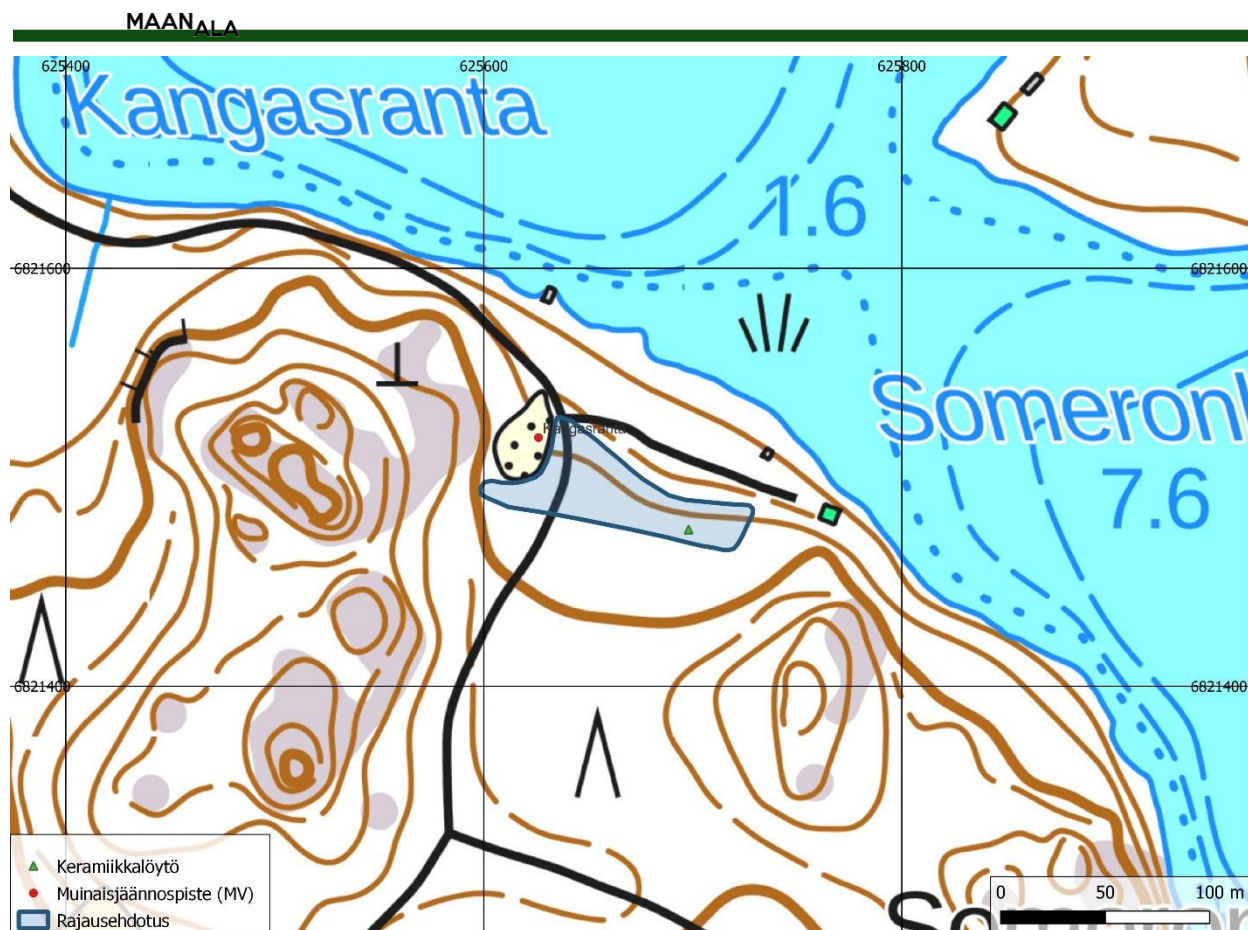

*Kangasranta-kohteen sijainti ja rajausehdotus, joka perustuu eri inventointien havaintoihin sekä alueen topografiaan.*

## 2. Parikkala Luukkaanniemi

Muinaisjäänösrekisterin tunnus: 580010002  
(kiinteä muinaisjäänös)

Tyyppi: asuinpaikat

Ajoitus: kivikautinen

N 6823676 E 627249 (muinaisjäänösrekisterin koordinaatit)

Aiemmat tutkimukset: inv. Timo Miettinen 1979, inv. Antti Bilund 1995

Aiemmat löydöt: KM 20665

Vuoden 2021 löydöt: –

Asuinpaikka sijaitsee Kurhonselkään luoteesta työntyvän Sorkanniemen kaakkoiskärjen, Luukkaanniemen, tyvellä.

Tarkastin paikkaa 10.7.2021. Vuoden 1979 raportissa mainittu pysäköintipaikka on kohdassa N 6823690 E 627280. Toinen tuolloinen löytöpaikka, edellisestä länteen, on kohdassa N 6823684 E 627243. Kummallakaan paikalla tai muuallakaan ympäristössä ei nyt ollut mitään erityistä näkyvissä.

Idässä kohdetta rajaa kallio, lännessä ja luoteessa kivinen metsämaasto, etelässä vesijättö. Alueen maankäyttö on samassa tilassa kuin aiemmissa tiedoissa, paitsi että asuinpaikan eteläpuoleinen pelto on istutettu koivulle.



Luukkaanniemen asuinpaikkaa. Etualan tasanne on Miettisen mainitsema pysäköintipaikka. Läntisempi löytöpaikka on kuvan taka-alalla. Idästä.

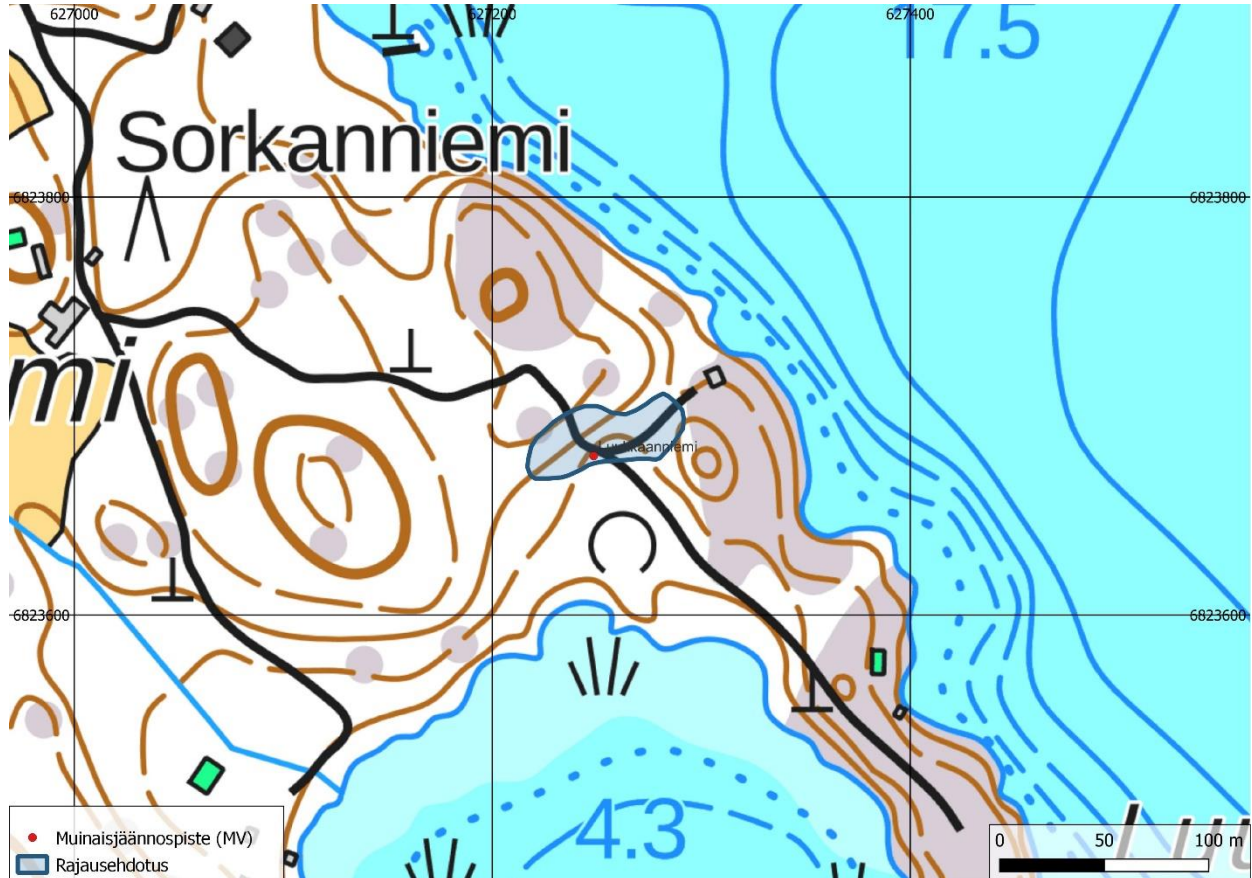

Luukkaanniemen kivikautisen asuinpaikan sijainti ja rajausehdotus, joka perustuu vuoden 1979 inventointilöytöihin, vuoden 2021 maastohavaintoihin ja alueen topografiaan.

### 3. Parikkala Kangasrannanlahti

Muinaisjäännösrekisterin tunnus: 580010003  
(kiinteä muinaisjäännös)

Tyyppi: asuinpaikat

Ajoitus: kivikautinen

N 6823971 E 626925 (muinaisjäännösrekisterin koordinaatit)

Aiemmat tutkimukset: inv. Timo Miettinen 1979, inv. Antti Bilund 1995

Aiemmat löydöt: KM 20666

Vuoden 2021 löydöt: –

Asuinpaikka sijaitsee Sorkanniemessä, Kangasrannanlahden lounaisrannalla.

Tarkastin kohteen 10.7.2021. Paikka on tasaista mäntykangasta, jonka puustoa on hiljan harvennettu.

Uusia löytöhavaintoja ei kertynyt. Muinaisjäännösrekisteriin määritetty raja-alue on topografian puolesta looginen.



*Kangasrannanlahden asuinpaikkaa. Luoteesta.*

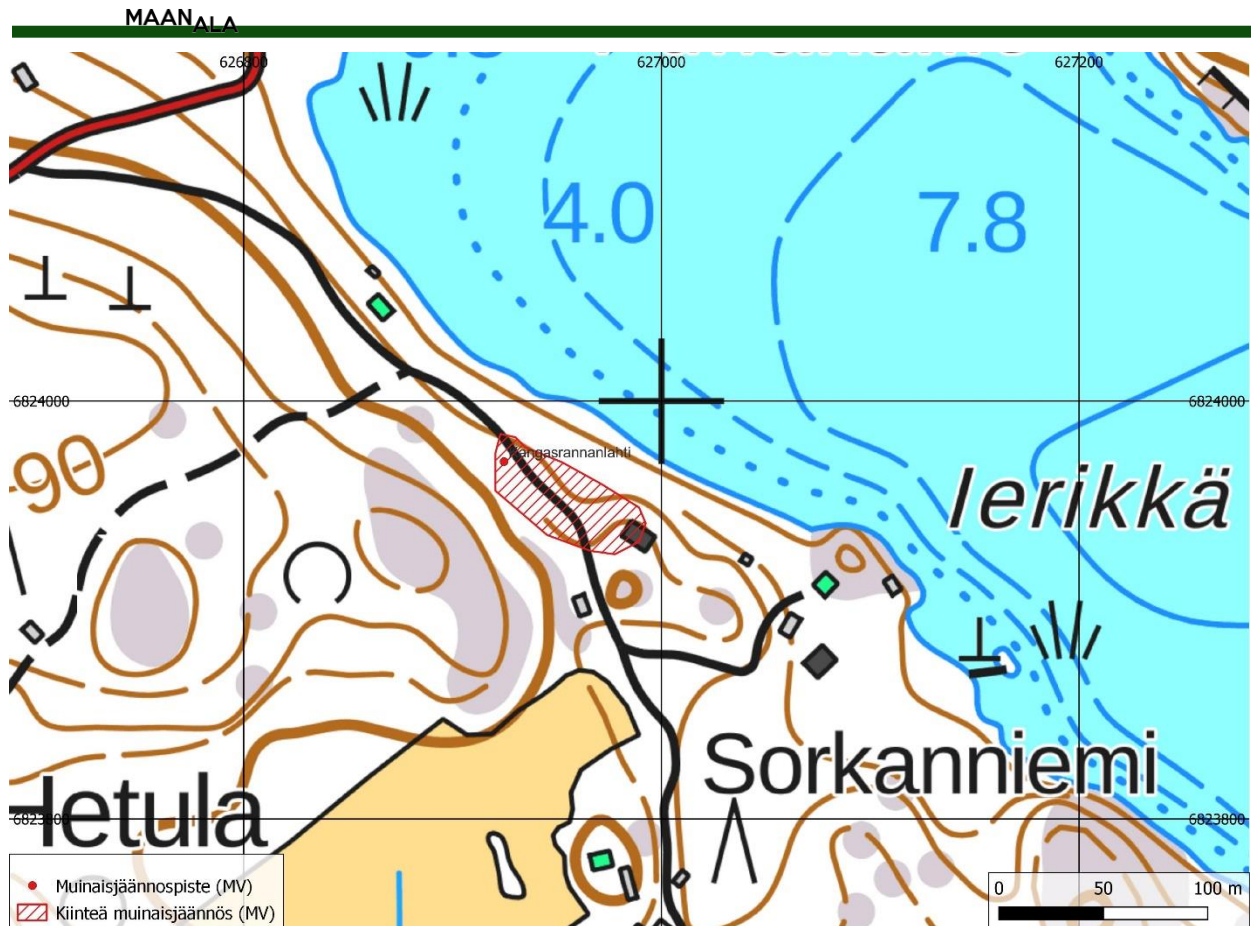

*Kangasrannanlahti-nimisen kivikauden asuinpaikan sijainti ja muinaisjäännösrekisterin mukainen raja. Rajaukseen ei esitetä muutoksia.*

#### 4. Parikkala Reuranta

Muinaisjäännösrekisterin tunnus: 580010004  
(kiinteä muinaisjäännös)

Tyyppi: asuinpaikat

Ajoitus: kivikautinen

N 6824124 E 626327 (muinaisjäännösrekisterin koordinaatit)

Aiemmat tutkimukset: inv. Timo Miettinen 1979, inv. Antti Bilund 1994

Aiemmat löydöt: KM 20667

Vuoden 2021 löydöt: –

Asuinpaikka sijaitsee Simpelejärven Muskanlahden pohjoisimman perukan, Reurannan lahdekkeen, pohjoisrannalla Äijönvuorentien varressa. Löytöpaikka on etelään laskevaa hiekkapohjaista peltoa.

Tarkastin kohteen 2.5.2021. Kaikki alueen pelot olivat kasvipeitteisiä, joten uusia konkreettisia havaintoja muinaisjäännöksestä en saanut. Ympäristö on samassa kunnossa kuin vuoden 1995 aikaan.





Reurannan asuinpaikkaa tien vasemmalla puolella. Simpelejärvi jää oikealle. Lännestä.

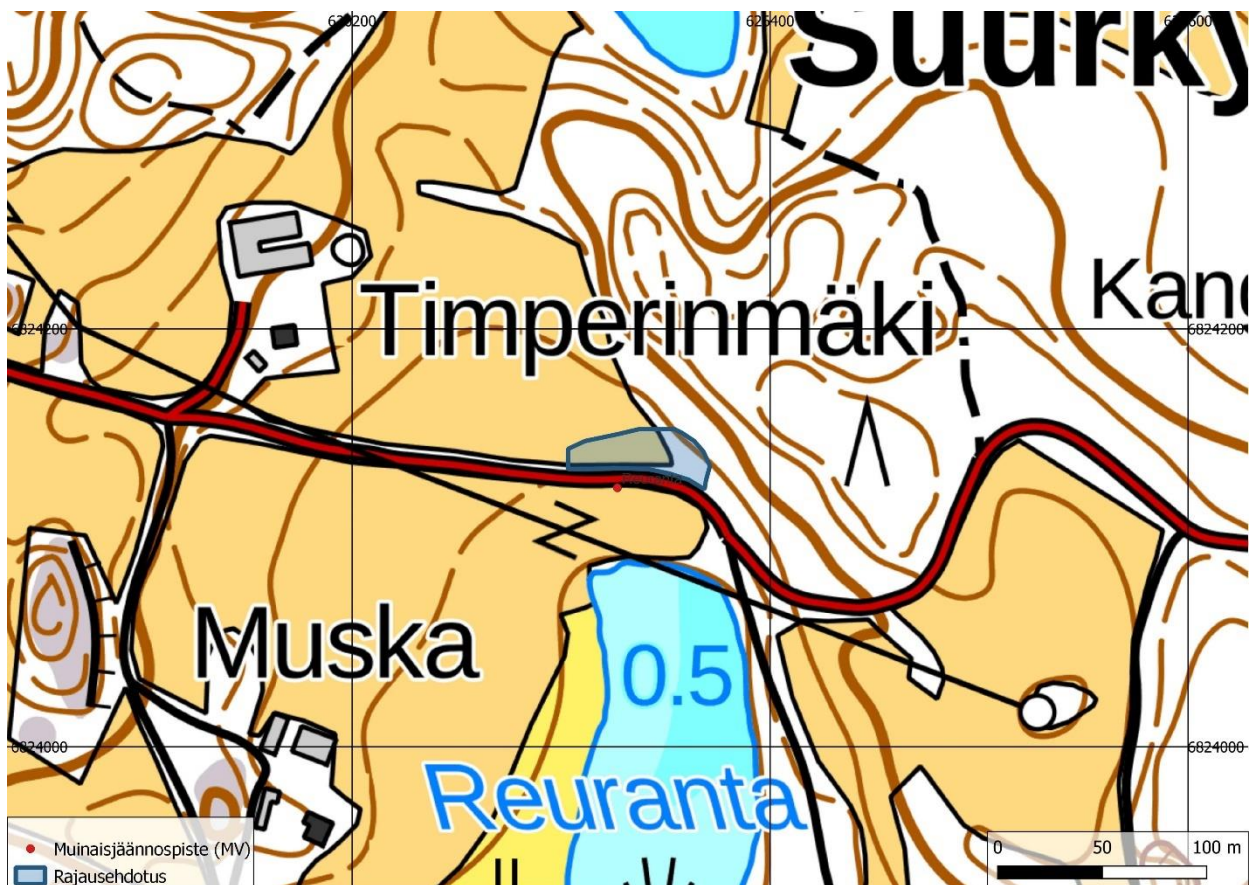

Reurannan asuinpaikan sijainti ja rajausehdotus, joka perustuu aiempiin inventointihavaintoihin sekä topografiaan. Etelässä kohdetta rajaa Äijönvuorentie ja sen kohdalla oleva vanha rantapenkki, idän suunnalla jyrkkä mäenrinne.

### 5. Parikkala Paala

Muinaisjäännösrekisterin tunnus: 580010005  
(kiinteä muinaisjäännös)

Tyyppi: asuinpaikat

Ajoitus: kivikautinen

N 6824113 E 625436 (muinaisjäännösrekisterin koordinaatit)

Aiemmat tutkimukset: inv. Timo Miettinen 1979, inv. Antti Bilund 1994

Aiemmat löydöt: KM 20668

Vuoden 2021 löydöt: –

Asuinpaikka sijaitsee Kokkosaarenlahden pohjukassa, heti Melkonimentien pohjoispuolella. Löytöpaikka on hiekkapohjaisella pellolla, puronotkon itärinteellä.

Tarkastin kohteen 2.5.2021. Alueen pellot olivat kasvipeitteisiä, joten uusia pintahavaintoja en saanut. Alue oli kaikkiaan samassa kunnossa kuin vuonna 1995.



*Paalan asuinpaikkaa tien vasemmalla puolella, notkelman takaisella peltorinteellä, kuvan keskellä. Lounaasta.*

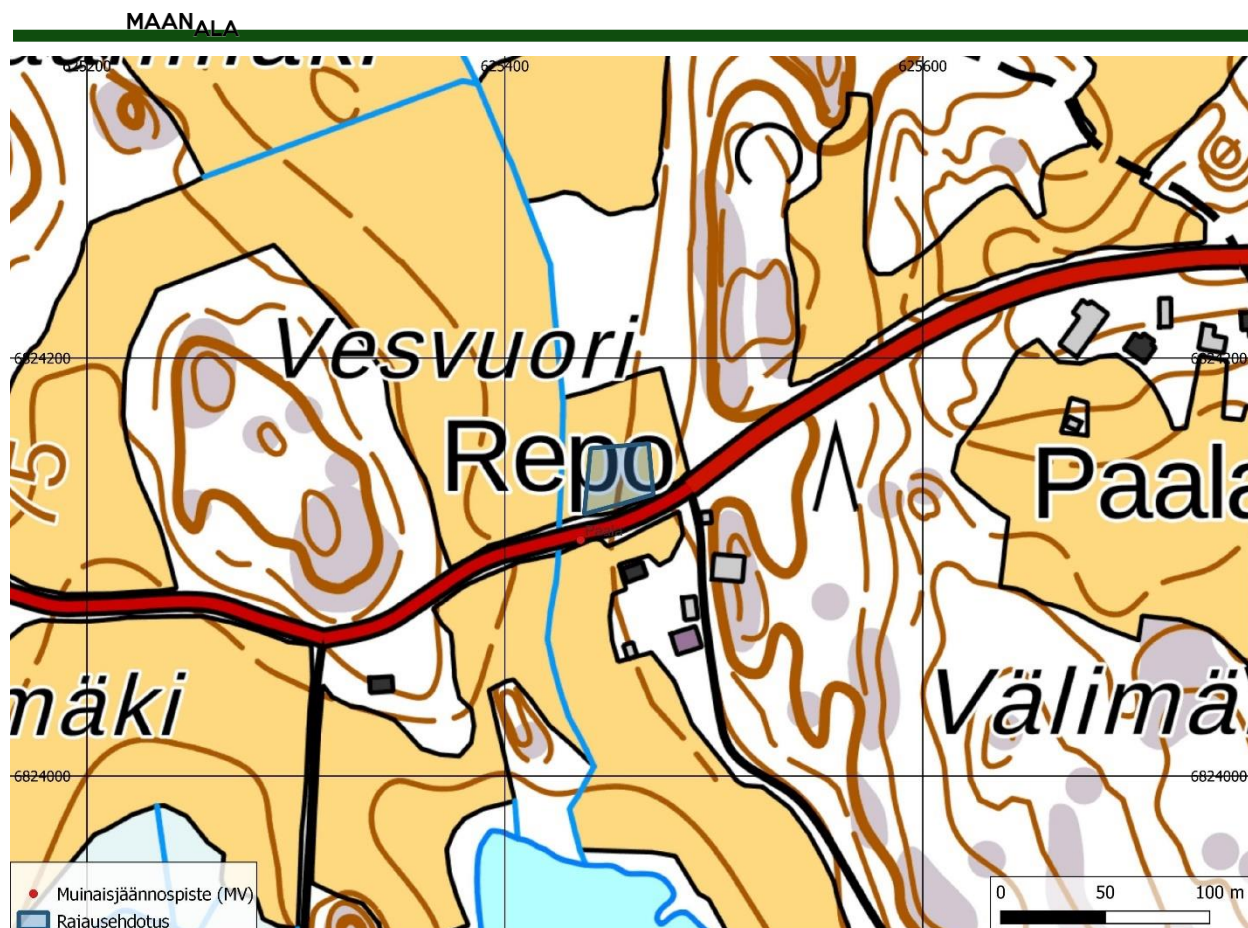

*Paala-nimisen kivikautisen asuinpaikan sijainti ja rajausehdotus, joka perustuu erityisesti vuoden 1979 inventoinnin kohdekuvaukseen sekä topografiaan.*

## 6. Parikkala Käinniemi

Muinaisjäännosrekisterin tunnus: 580010006  
(kiinteä muinaisjäännos)

Tyyppi: asuinpaikat

Ajoitus: kivikautinen

N 6825780 E 625359 (muinaisjäännosrekisterin koordinaatit)

Aiemmat tutkimukset: inv. Timo Miettinen 1979, inv. Antti Bilund 1994

Aiemmat löydöt: KM 20669

Vuoden 2021 löydöt: –

Kohde sijaitsee Simpelejärveen pohjoisesta pistävän Käinniemen eteläkärjessä, pellolla ja osin myös sen pohjoispuolisessa metsämaastossa.

Tarkastin kohteen 2.5.2021. Pelto oli talven jälkeisellä mulloksella ja havainto-olot erittäin hyvät. Pellon pinnassa erottuikin kohtuullisen runsaasti kvartsi-iskoksia, varsinkin aiemmin tunnetun löytökohdan kaakkoispuolella.

Aiemmissa tiedoissa kuvattu hiekkakuoppa, jonka reunoilta löytöjä on kerätty, ei enää ollut kunnolla havaittavissa; mahdollisesti sen kohta on pääosin kynnetty peltoon. Mäen laella olevan metsäsaarekkeen eteläreunassa (alla olevan rajausehdotuksen luoteispäässä) erottui pellon ja (nyt hakatun) metsän rajalla loivahko maaleikkaus, joka voinee olla kuopan muistona (seuraavan sivun kuvan keskellä isoimpien puiden edessä). Mitään muinaisjäännoksen liittyvää en sen kohdalla havainnut.

Maaperä alueella on ylärinteessä hiekkaa, alempana vesijätöllä savea.



Käinniemen asuinpaikkaa. Kaakosta.

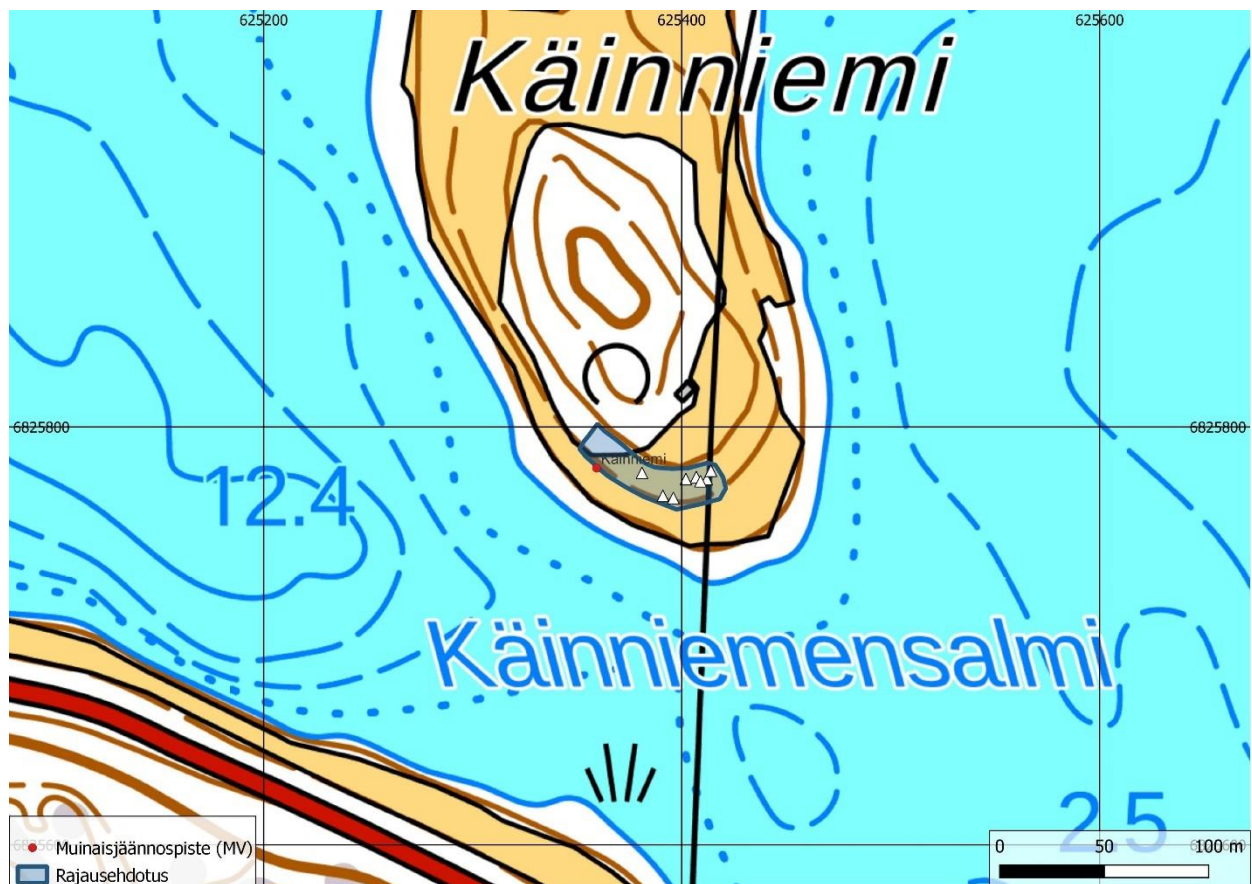

Käinniemen kivekautisen asuinpaikan sijainti ja rajausehdotus, joka perustuu aiempien inventointien havaintoihin sekä vuoden 2021 kvartsi-iskoshavaintoihin (valkeat kolmiot).

## 7. Parikkala Jouhtsalmi

Muinaisjäännösrekisterin tunnus: 580010007  
(kiinteä muinaisjäännös)

Tyyppi: asuinpaikat

Ajoitus: kivikautinen

N 6826557 E 626125 (muinaisjäännösrekisterin koordinaatit)

Aiemmat tutkimukset: inv. Timo Miettinen  
1979

Aiemmat löydöt: KM 20670

Vuoden 2021 löydöt: –

Asuinpaikka sijaitsee Harmaitsaaren ja Lahdenkylän välissä olevan Jouhtsalmen pohjoisrannalla.

Tarkastin kohteen 25.6.2021. Pelloilla kasvoi hernettä; havainto-olot olivat kohtuulliset. Tarkastin peltojen ylimpiä osia kursorisesti. Asuinpaikkalöytöjä en havainnut.

Maa aivan pellon korkeimmalla osalla on hiekkaa, joka muuttuu alempana nopeasti saveksi. Kohteella olevat tiet on perustettu kevyesti; myös niiden alla saattaa olla säilyneitä kulttuurikerroksia.



*Jouhtsalmen asuinpaikkaa kuvan keskellä metsän reunassa olevalla kumpareella. Kaakosta.*

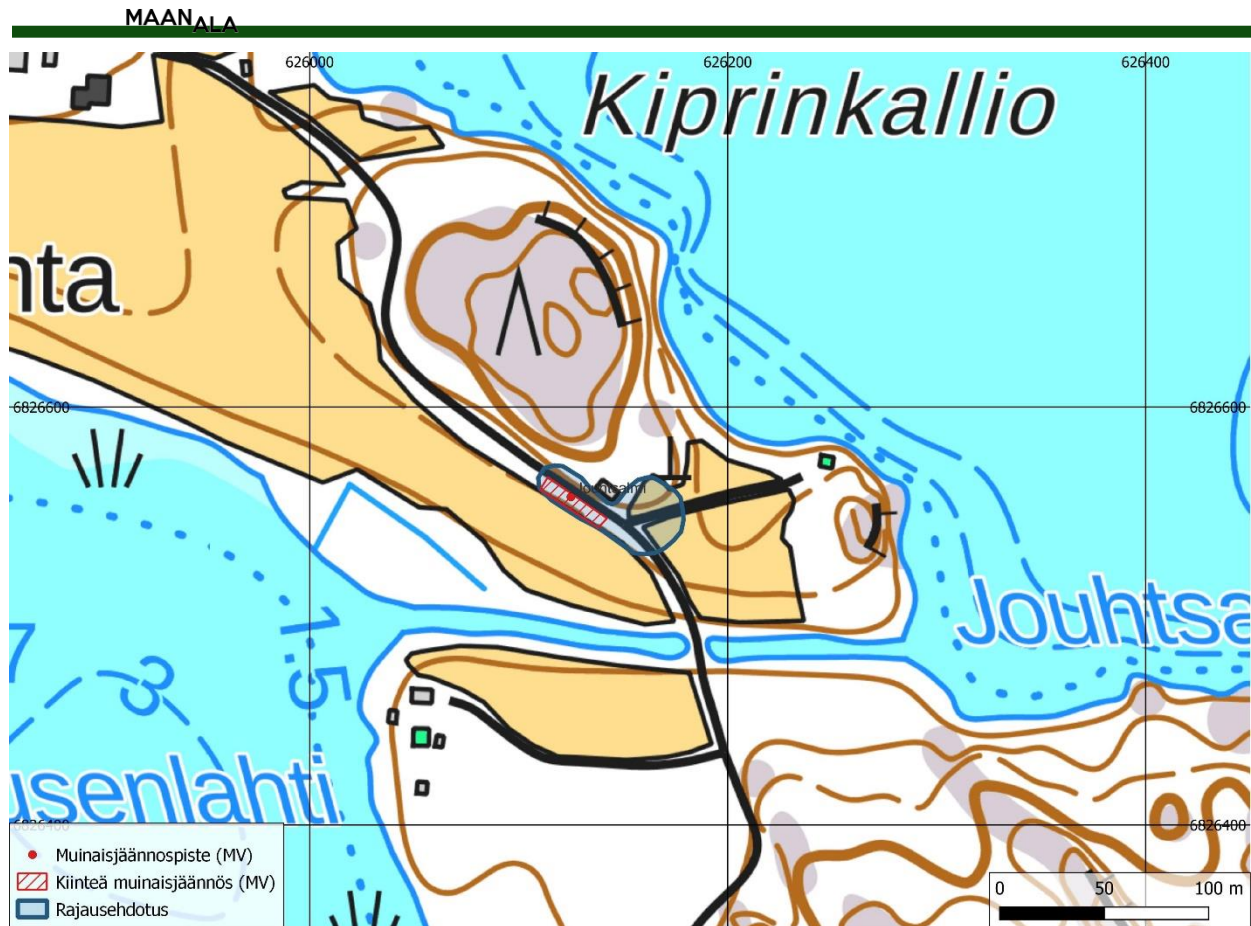

*Jouhtsalmen kivikautisen asuinpaikan sijainti ja rajausehdotus, joka perustuu vuoden 1979 inventointihavaintoihin sekä alueen topografiaan.*

### 8. Parikkala Savikko

Muinaisjäänösrekisterin tunnus: 580010008  
(kiinteä muinaisjäänös)

Tyyppi: asuinpaikat

Ajoitus: kivikautinen

N 6827432 E 625143 (muinaisjäänösrekisterin koordinaatit)

Aiemmat tutkimukset: tark. Oiva Keskitalo 1969, tark. Matti Huurre 1973, inv. Timo Miettinen 1979, inv. Petro Pesonen 1993, inv. Antti Bilund 1995

Aiemmat löydöt: KM 18017, KM 27823, KM 29308

Vuoden 2021 löydöt: –

Asuinpaikka sijaitsee Haapalahden itärannalla, Lahdenpohjasta Lahdenkylään vievän tien varrella, hiekkaisella rinteellä.

Tarkastin paikan 25.6.2021. Tien ojan reunassa oli vähäisiä avoimia kohtia, joita tarkastin mittään uutta havaitsematta. Tien itäpuoli kasvoi nuorta lehtimetsää.

Kohdetta rajaavat lännessä vanha rantapenkki ja idässä kallio. Tien alla tuskin voi olla säilynyttä muinaisjäänöstä.



Savikon kivikautista asuinpaikkaa metsässä tien vasemmalla puolella. Luoteesta.

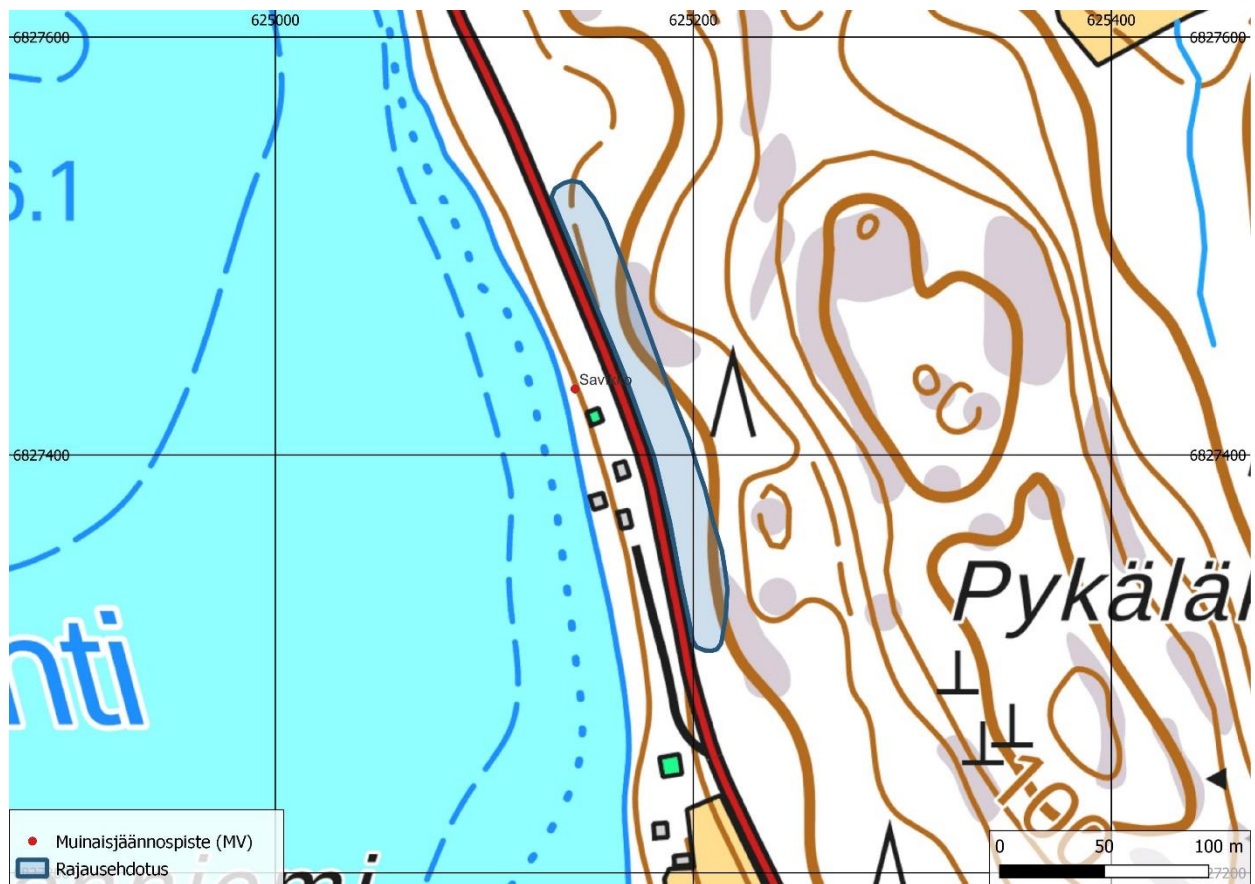

Kohteen Savikko sijainti ja rajausehdotus, joka perustuu vuoden 1995 inventoinnin karttaan.

9. Parikkala Viitasaari

Muinaisjäännösrekisterin tunnus: 580010010  
(kiinteä muinaisjäännös)

Tyyppi: asuinpaikat

Ajoitus: kivikautinen

N 6827098 E 628742 (muinaisjäännösrekisterin koordinaatit)

Aiemmat tutkimukset: tark. Matti Huurre 1977, inv. Timo Miettinen 1979

Aiemmat löydöt: KM 20291, KM 20672

Vuoden 2021 löydöt: –

Kohde sijaitsee Viitasaaren eteläosassa, järvenlaskuja edeltävän rantapenkan päällä.

Tarkastin asuinpaikkaa 17.7.2021. Paikka on entistä peltoa, nykyistä täysikasvuista mänty- ja koivumetsää. Inventoinnissa ei tullut esiin uusia muinaisjäännöistä koskevia havaintoja.



*Viitasaaren asuinpaikkaa. Lännestä.*





*Viitasaaren kivikautisen asuinpaikan sijainti ja rajausehdotus, joka perustuu ennen muuta Miettisen vuoden 1979 inventoinnin karttaan.*

### 10. Parikkala Iso Kontiosaari

Muinaisjäännosrekisterin tunnus: 580010011  
(kiinteä muinaisjäännos)

Tyyppi: asuinpaikat

Ajoitus: kivikautinen

N 6827013 E 631248 (muinaisjäännosrekisterin koordinaatit)

Aiemmat tutkimukset: inv. Timo Miettinen  
1979

Aiemmat löydöt: KM 12021, KM 20673

Vuoden 2021 löydöt: –

Kohde sijaitsee Ison Kontiosaaren eteläosassa, järvenlaskuja edeltävän rantapenkan päällä, pihapiirissä ja sen liepeillä.

Tarkastin kohteen 17.7.2021. Pihapiirissä ei ollut avointa maanpintaa, eikä uusia löytöhavaintoja saatu. Alkuperäinen rantapenkka erottuu kohteella hyvin, mm. välittömästi päärakennuksen eteläpuolella.

Miettinen oli kerännyt kivikautisia löytöjä erityisesti navetan sillan luota. Sen sijainniksi mitasin N 6827032 E 631256.



Ison Kontiosaaren asuinpaikkaa pihapiirissä. Vanha rantapenikka erottuu vasemmanpuoleisen rakennuksen edessä. Oikeanpuoleinen rakennus on vuoden 1979 tiedoissa mainittu navetta. Etelästä.

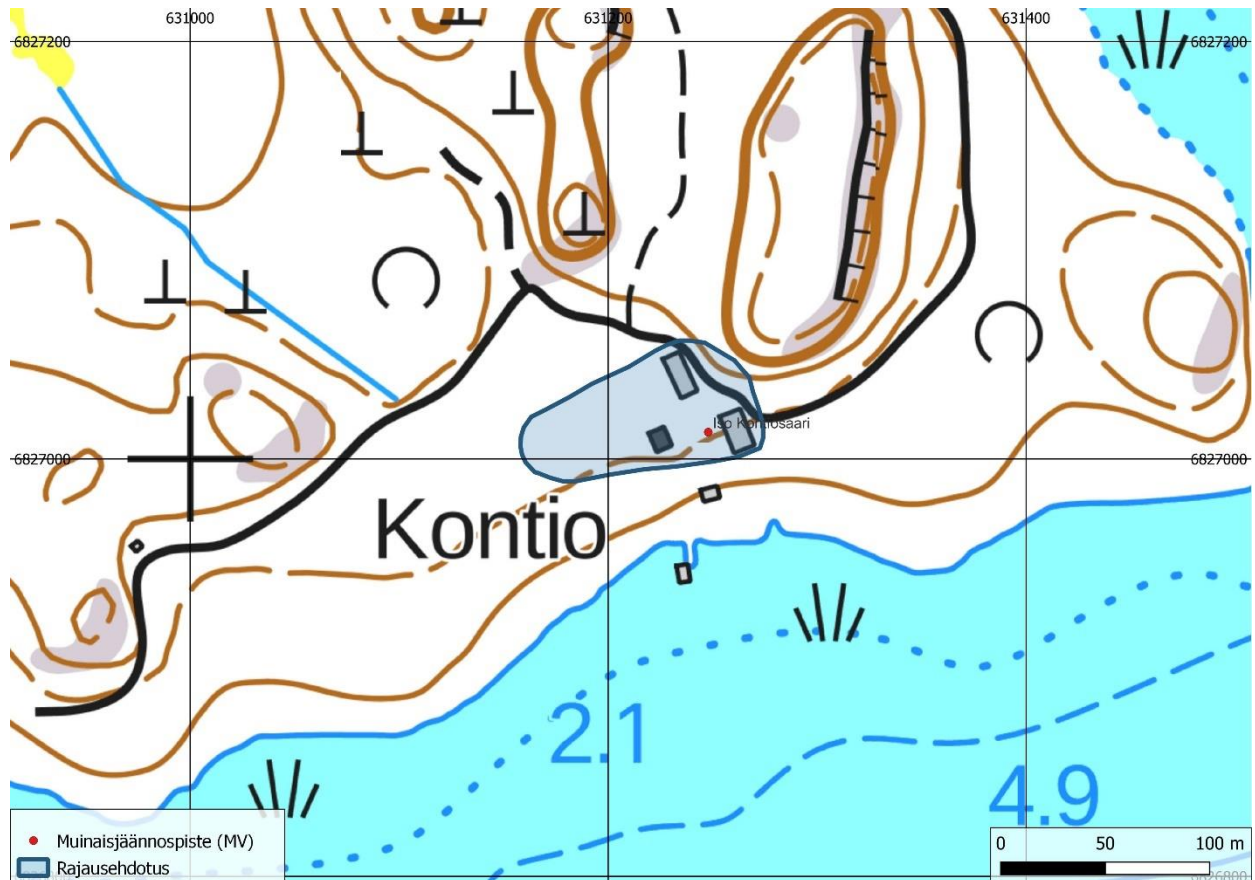

Iso Kontiosaari -kohteen sijainti ja rajausehdotus. Rajaus perustuu vuoden 1979 inventointihavaintoihin sekä alueen topografiaan.

### 11. Parikkala Mustienpohja

Muinaisjäännösrekisterin tunnus: 580010013  
(kiinteä muinaisjäännös)

Tyyppi: asuinpaikat

Ajoitus: kivikautinen

N 6832268 E 628864 (muinaisjäännösrekisterin koordinaatit)

Aiemmat tutkimukset: tark. Oiva Keskitalo 1971, tark. Matti Huurre 1973, inv. Timo Miettinen 1979

Aiemmat löydöt: KM 19205, KM 20674

Vuoden 2021 löydöt: –

Asuinpaikka sijaitsee lähellä Mustienpohjanlahden pohjukkaa, pienialaisen Mustienpohjanlammen pohjoisrannalla, pihapiirissä. Pihapiiri on kapeahkolla tasanteella, joka sijaitsee jyrkempien rinteiden välissä.

Tarkastin kohteen 24.6.2021. Pihapiirissä olivat mulloksella pieni perunamaa ja kasvimaata; niiden pinnassa ei löytöjä näkynyt. Maaperä niissä oli hiekkamultaa.



*Mustienpohjan asuinpaikkaa lampeen laskevassa rinteessä. Luoteesta.*



*Mustienpohja-nimisen kivikauden asuinpaikan sijainti ja muinaisjäännosrekisterin mukainen rajaus. Rajaukseen ei esitetä muutoksia.*

## 12. Parikkala Kosinonniemi

Muinaisjäännosrekisterin tunnus: 580010014  
(kiinteä muinaisjäännos)

Tyyppi: asuinpaikat

Ajoitus: kivikautinen

N 6831870 E 629143 (muinaisjäännosrekisterin koordinaatit)

Aiemmat tutkimukset: kaiv. Sakari Pälsi 1935, inv. Timo Miettinen 1979, inv. Petro Pesonen 1993, inv. Antti Bilund 1995

Aiemmat löydöt: KM 10041, KM 10084, KM 27825

Vuoden 2021 löydöt: –

Kohde sijaitsee Haljakanselkään pistävällä Kosinonniemellä, sen kaakkoissivulla. Alue on loivasti kumpuilevaa ja osin rakennettua. Se kasvoi vuonna 2021 nuorta sekametsää.

Sakari Pälsi johti asuinpaikalla kaivauksia kahdessa kohdassa vuonna 1935. Työn erityispiirre oli, että osa tutkimuksesta kohdistui liedenjäännöksiin, jotka rantavoimat olivat syövyttäneet irti alkuperäisestä rantapenkasta ja siirtäneet alemmalle korkeustasolle.

Petro Pesonen poimi vuoden 1993 inventoinnissaan asuinpaikalta mökkiteiltä kvartseja ja palanutta luuta (tarkempi löytöpaikka ei ole tiedossa). Antti Bilund totesi vuonna 1995 pohjoiseen pistävien mökkiteiden välissä matalan kumpareen ja sillä mahdollisen asumuspainanteen. Siitä viitisenkymmentä metriä lounaaseen hän havaitsi polun pinnassa kvartseja.

Pälsin vuoden 1935 kaivausalueiden paikallistaminen on myöhemmissä inventoinneissa osoittautunut hankalaksi. Pääsyy lienee Simpelejärven viimeisin lasku muutama vuosi Pälsin kenttätöiden jälkeen: ympäristö ei enää täysin vastaa Pälsin karttoja ja kuvausta. Esimerkiksi

vuoden 1979 inventointiraportin kohteen sijaintikoordinaatti osuu kyseiselle vesijätölle.

Tarkastin kohdetta 24.6.2021. Alue oli peitteistä lukuun ottamatta pienialaisia hiekkateiden pintoja ja pysäköintialueen laitoja.

Ainoa alueen nykyisessä ympäristössä erottuva kohta, joka sopii Pälsin yleiskarttaan ja sanalliseen kuvaukseen hänen kaivauspaikastaan, on kohdassa N 6831848 E 629106. Tällä paikalla yhtyvät vanhin järvenlaskua edeltävä rantapenka ja 1930-luvun rantapenka yhdeksi korkeaksi ja jyrkäksi rinteeksi. Ylin rantapenka muodostaa samassa paikassa myös suoran kulman kääntyen luoteeseen – kuten Pälsin yleiskartassakin. Kohdan koillispuoleiset alueet ovat järven ensimmäistä laskua edeltävän rannan alapuolella, siis vesijätöllä. On tosin huomattava, että rantavoimien eroosio on muuttanut alueen topografiaa syövyttämällä rantapenkan hiekkamaata ja huuhtomalla sitä järven pohjaan – kuten Pälsin kaivauskin osoitti. Mainitussa koordinaattipisteessä erottuu vanhan rantapenkan päällä hyllymäinen syvennys, jonka laajuus on noin 5 x 6 m. Se voi olla Pälsin

kaivausalue II. Maaperä paikalla on kivetöntä hiekkaa. Maasto tästä länteen on tasaista hiekkakangasta, jolla voi olla säilyneitä asuinpaikkarakenteita laajallakin alueella.

Bilundin mainitsema matala kumpare mahdollisine asumuspainanteineen on – kuten hän itsekin raportissaan totesi – varsin matalalla korkeustasolla. On kuitenkin hyvin mahdollista, että asuinpaikka on alun perin ulottunut kyseiselle kohdalle, ja aallot kuluttaneet alkuperäisen maanpinnan nykyiselle alemmalle tasolle kivikauden jälkeen mutta ennen ensimmäistä järvenlaskua. Tällöin painanteen olisi kuitenkin oltava jokin moderni ilmiö. Kesällä 2021 mainittu kumpare kasvoi korkeaa heinikkoa, enkä pystynyt em. painannetta paikallistamaan.

Vanhimman rantapenkan kohdalta tien laidasta (N 6831845 E 629087) totesin yhden kvartsin, jonka jätin paikoilleen. Paikka on liki sama kuin Bilundin kvartsihavainnon. Tästä etelään tarkastin vanhan rantapenkan korkeustaso kiinteistörajalle asti. Havaintomahdollisuudet olivat niukat; muutamissa tuulenkadoissa en huomannut mitään erityistä.



*Oletettu Pälsin kaivausalueen II sijainti nykyisen pysäköintipaikan vieressä. Lännestä.*



Asuinpaikalla on parinkymmenen vuoden ikäinen opastaulu, jonka asiasisältö vaikuttaa edelleen ajankohtaiselta.



Haljakan asuinpaikkaa. Etelästä.



Haljakan asuinpaikan sijainti ja rajausehdotus, joka perustuu eri inventointien löytöhavaintoihin sekä alueen topografiaan.

#### 14. Parikkala Koukunniemi

Muinaisjäännösrekisterin tunnus: 580010016  
(kiinteä muinaisjäännös)

Tyyppi: asuinpaikat

Ajoitus: kivikautinen

N 6831362 E 630507 (muinaisjäännösrekisterin koordinaatit)

Aiemmat tutkimukset: inv. Timo Miettinen 1979, inv. Antti Bilund 1995

Aiemmat löydöt: KM 20676, KM 29309

Vuoden 2021 löydöt: –

Asuinpaikka sijaitsee Simpelejärveen pohjoisesta työntyvän Koukunniemen tyvessä, hiekkaisella mäntykankaalla kahden notkon välisellä kannaksella.

Tarkastin kohteen 29.5.2021. Paikka on mäntymetsää kasvava hiekkainen tasanne, jota ympäröi pohjoisessa kumpare ja muualla alavammat kuusimetsäiset alueet. Idässä kohdetta rajaa tie.

Alue oli peitteinen lukuun ottamatta yhtä tuulenskaadon juurakkoa, jossa ei ollut todettavissa mitään erityistä. Maaperä on hiekkaa.



*Koukunniemen asuinpaikkaa männikössä tien vasemmalla puolella. Etelästä.*



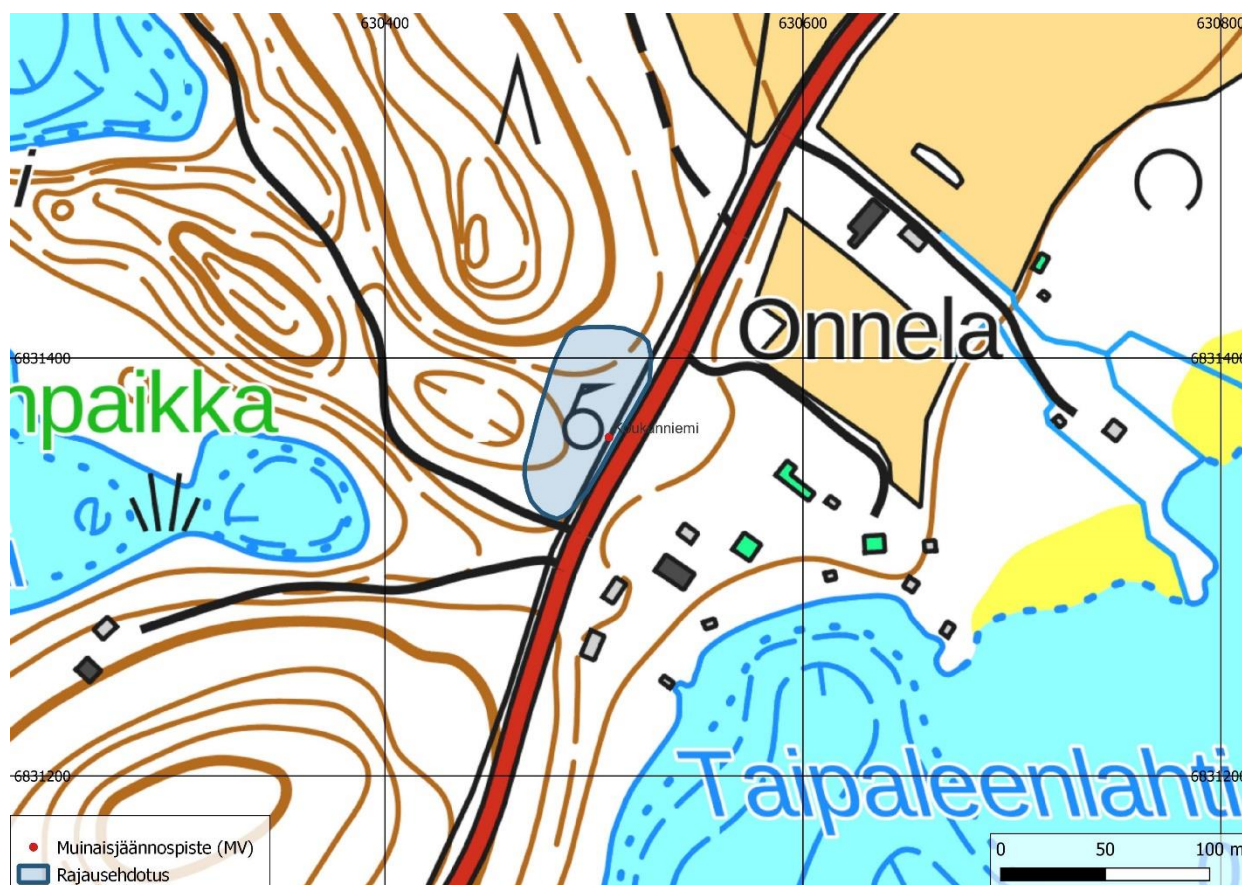

*Koukunniemen asuinpaikan sijainti ja rajausehdotus, joka perustuu vuoden 1979 inventointihavaintoihin ja topografiaan.*

### 15. Parikkala Kaunissaari

Muuinajäännösrekisterin tunnus: 580010017  
(kiinteä muuinajäännös)

Tyyppi: asuinpaikat

Ajoitus: kivikautinen, varhaismetallikautinen

N 6830800 E 630913 (muuinajäännösrekisterin keskikoordinaatit)

Aiemmat tutkimukset: tark. Julius Ailio 1908, kaiv. Julius Ailio 1909, tark. Matti Huurre 1977, inv. Timo Miettinen 1979, tark. Pirjo Uino & Christian Carpelan 1999.

Aiemmat löydöt: KM 4916, KM 5078, KM 5176, KM 5477, KM 18245, KM 2029

Vuoden 2021 löydöt: –

Kohde sijaitsee Kirkkoselän pohjoisosassa, Särkisalmen lounaispuolella.

Asuinpaikka tuli muinaistutkimuksen tietoisuuteen, kun paikalta saatiin museoon kivi- ja varhaismetallikautisia löytöjä hiekanoton yhteydessä 1900-luvun alussa.

Paikalle saapunut arkeologi Julius Ailio arvioi hiekanotolta säästyneeksi osuudeksi 300 neliometriä koostuen kuudesta erillisestä alueesta – ”saarekkeesta” – jotka hän eritteli raportissaan kirjaimilla a–f (Ailio 1908). Vuonna 1909 hän tutki niistä laajinta (saareke a) kaivauksin 65 neliömetrin alalta (Ailio 1909). Myöhemmin kohdetta ei ole tutkittu kaivauksin, joten suurin osa säilyneestä asuinpaikka-alasta on edelleen tutkimatta.

On myös huomionarvoista, että Ailion raportin mukaan radanrakennukseen ei aikanaan ole kelpuutettu humuksensekaista pintamaata, vaan se on hiekanoton yhteydessä kuorittu puolen metrin paksuudelta ja kasattu aiemmin kaivettuihin kuoppiin. Näitä turpeensekaisia

kasoja on Ailion tutkimusten yhteydessä tutkittu, mutta tuskin kokonaisvaltaisesti.

Tarkastin kohteen 9.7.2021. Koko saari kasvaa tiheää vanhaa sekametsää. Rakennuskanta on sama kuin vuonna 1999 (Uino & Carpelan).

Vertasin jäljellä olevia hiekanotolta säästyneitä maastonkohtia Ailion vuoden 1908 karttaan ja mittasin GPS-paikantimella niiden sijainnin.

Ailion saareke a ei enää vastaa muodoltaan vuoden 1908 karttaa. On mahdollista, että kohdasta (saarekkeen pohjoisreunasta?) on otettu hiekkaa vielä Ailion käynnin jälkeen. Paikalla on kuitenkin todennäköisesti säilynyttä alkuperäistä asuinpaikkaa. Jäljellä olevan saarekkeen itäpää on kohdassa N 6830796 E 630897.

Kohdassa N 6830842 E 630883 on saaren luoteisosan korkein kumpare; se saattaa olla Ailion saareke b, mutta tätä en pystynyt varmasti määrittämään. Toinen mahdollisuus on, että saareke b on tuhoutunut.

Saareke c on kohdassa N 6830822 E 630942. Sen tuntumassa, kohdassa N 6830825 E 630960, totesin maan pinnalla 50 x 27 x 10 cm kokoisen litteän kiven, johon on hakattu numero 27. Kivi voinee liittyä hiekanottoon tai järvenlaskuun – nykyisellä rajalla se ei ole.

Saareke d (N 6830806 E 630959) on säilynyt samanlaisena kuin Ailion kartassa.

Saareke e (N 6830804 E 630946) on pyöreäläinen pieni kumpare.

Saarekkeesta f (N 6830759 E 630899) näyttäisi olevan jäljellä muutamia neliömetrejä.



*Kaunissaari.*



*Ailion saareke d erottuu ympäristöön korkeampana. Pohjoisesta.*

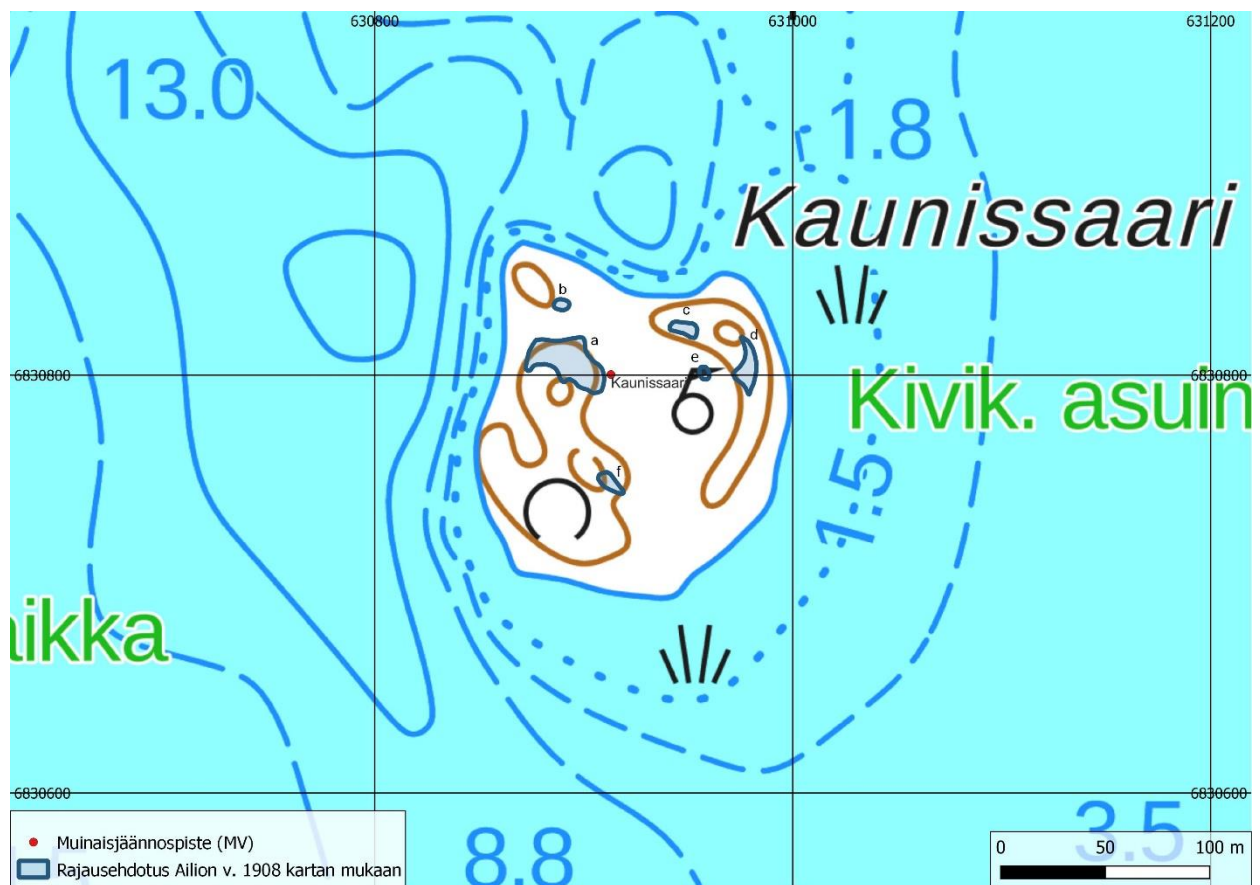

*Kaunissaaren kivikautisen asuinpaikan hiekanotolta säilyneet kohdat Ailion (1908) mukaan (sinisellä). Kirjaimet a–f viittaavat Ailion karttaan ja tekstiin. Osa näistä "saarekkeista" on saattanut myöhemmin joutua hiekanoton kohteeksi, mutta yksikään ei näytä kokonaan tuhoutuneelta.*

16. Parikkala Somostensaari

Muinaisjäännösrekisterin tunnus: 580010019  
(kiinteä muinaisjäännös)

Tyyppi: asuinpaikat

Ajoitus: kivikautinen

N 6836217 E 637029 (muinaisjäännösrekisterin koordinaatit)

Aiemmat tutkimukset: inv. Timo Miettinen 1979, inv. Antti Bilund 1994

Aiemmat löydöt: KM 20678, KM 29310

Vuoden 2021 löydöt: –

Asuinpaikka sijaitsee Simpelejärven Rautalahden suulla olevan Somostensaaren lounaisrannalla.

Tarkastin kohteen 1.5.2021. Koko pelto oli kasvipeitteinen ja koivulle istutettu, ja havainto-olot olivat hyvin huonot. Muinaisjäännökseen liittyviä uusia havaintoja ei ollut saatavissa.

Maaperä ylemmällä löytöalueella on moreenia. Alempi löytöalue on tasanne, jonka alareunassa on loiva penkka. Maaperä on savea.



*Somostensaaren ylempi löytöalue kuvan keskellä, alempi vasemmassa reunassa pellon takaosassa. Idästä.*

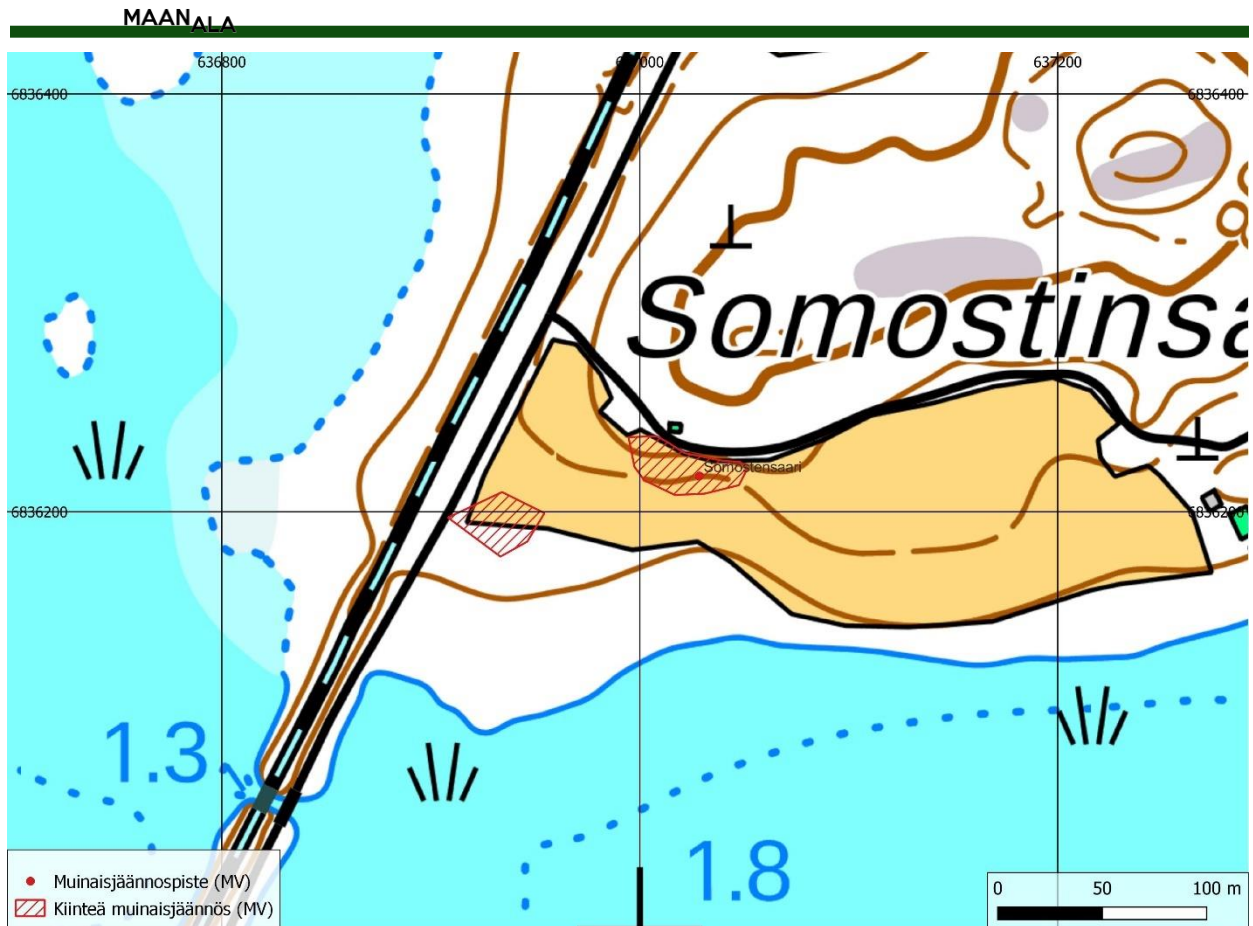

*Somostensaaren asuinpaikan sijainti ja muinisjäännösrekisterin mukainen rajaus. Rajaukseen ei esitetä muutoksia.*

### 17. Parikkala Kontioniemi

Muinisjäännösrekisterin tunnus: 580010020  
(kiinteä muinisjäännös)

Tyyppi: asuinpaikat

Ajoitus: kivikautinen

N 6836786 E 636563 (muinisjäännösrekisterin koordinaatit)

Aiemmat tutkimukset: tark. Oiva Keskitalo 1971, tark. Matti Huurre 1973, inv. Timo Miettinen 1979, inv. Antti Bilund 1995

Aiemmat löydöt: KM 19203, KM 20679

Vuoden 2021 löydöt: –

Kohde sijaitsee Koiralanniemen eteläosassa vanhan rantapenkan päällä, pellolla. Pohjoisen suunnassa pelto on tasaista, etelässä kohdetta rajaa juuri jyrkkä vanha rantapenkka, jossa kasvaa muutamia lehtipuita.

Tarkastin paikan 1.5.2021. Maa pellon pinnassa on hiekkamultaa. Havainto-olot pellolla olivat keskinkertaiset. Alue oli mulloksella, mutta pinnalla oli paljon olkia ja puista pudonneita lehtiä.

Pellon itäpuoleinen metsäsaareke on kivinen, mutta asuinpaikan ulottuminen sinne ei ole poissuljettua. Miettisen määrittämän asuinpaikka-alueen länsipuolella todettiin muutamia kvartseja, joten kohde on hieman aiemmin tunnettua laajempi.



Kontioniemen asuinpaikkaa. Lännestä.

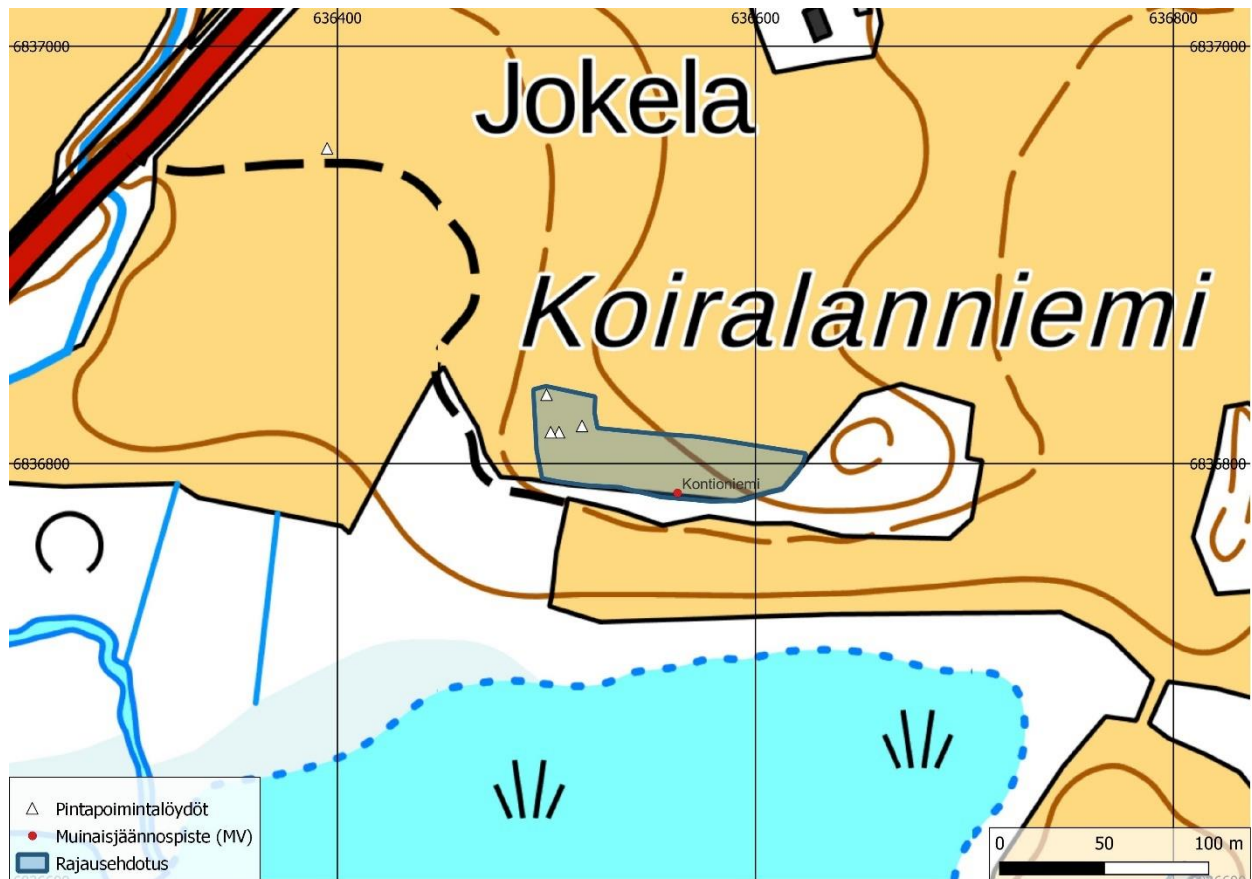

Inventointihavainnot Kontioniemen kivikautiselta asuinpaikalta ja sen rajausehdotus.

18. Parikkala Niittyä A

Muinaisjäännösrekisterin tunnus: 580010021  
(kiinteä muinaisjäännös)

Tyyppi: asuinpaikat

Ajoitus: kivikautinen

N 6837355 E 636737 (muinaisjäännösrekisterin koordinaatit)

Aiemmat tutkimukset: inv. Timo Miettinen 1979, inv. Antti Bilund 1994

Aiemmat löydöt: KM 20680

Vuoden 2021 löydöt: –

Kohde sijaitsee loivassa kaakkoisrinteessä pellolla, jolla pintamaa on mullansekaista hiekkaa.

Tarkastin paikan 1.5.2021. Kävelin harvahiikossa linjoissa koko Kuutostien kaakkoispuolisen pellon alan. Paikalla erottuu loivina kaksi entistä rantapenkkaa. Havainto-olot olivat erinomaiset, sillä pelto oli talven jäljiltä kynöksellä. Kvartsi-iskoksia oli todettavissa siellä täällä (ks. karttaa alla; löytöjä ei talletettu).

Pellon viereisen Kontiontien eteläpuolella on sekametsää kasvavaa tasamaata, todennäköisesti entistä peltoa. Topografiansa puolesta alue on asuinpaikalle otollista, mutta koska Bilundin inventoinnissa maastoa on siellä tarkastettu tuloksetta ja vähintään kohtuullisissa havainto-oloissa, ei asuinpaikka sinne jatkune.

Asuinpaikan kohdalla tarkastin myös Kuutostien luoteispuolta noin 10 metrin levyiseltä tien suuntaiselta kaistalta. Havainto-olot siellä vastasivat kaakkoispuolen oloja, mutta mitään asuinpaikkaan viittaavaa en havainnut.



*Niittyä A:n asuinpaikkaa pellolla. Lounaasta.*

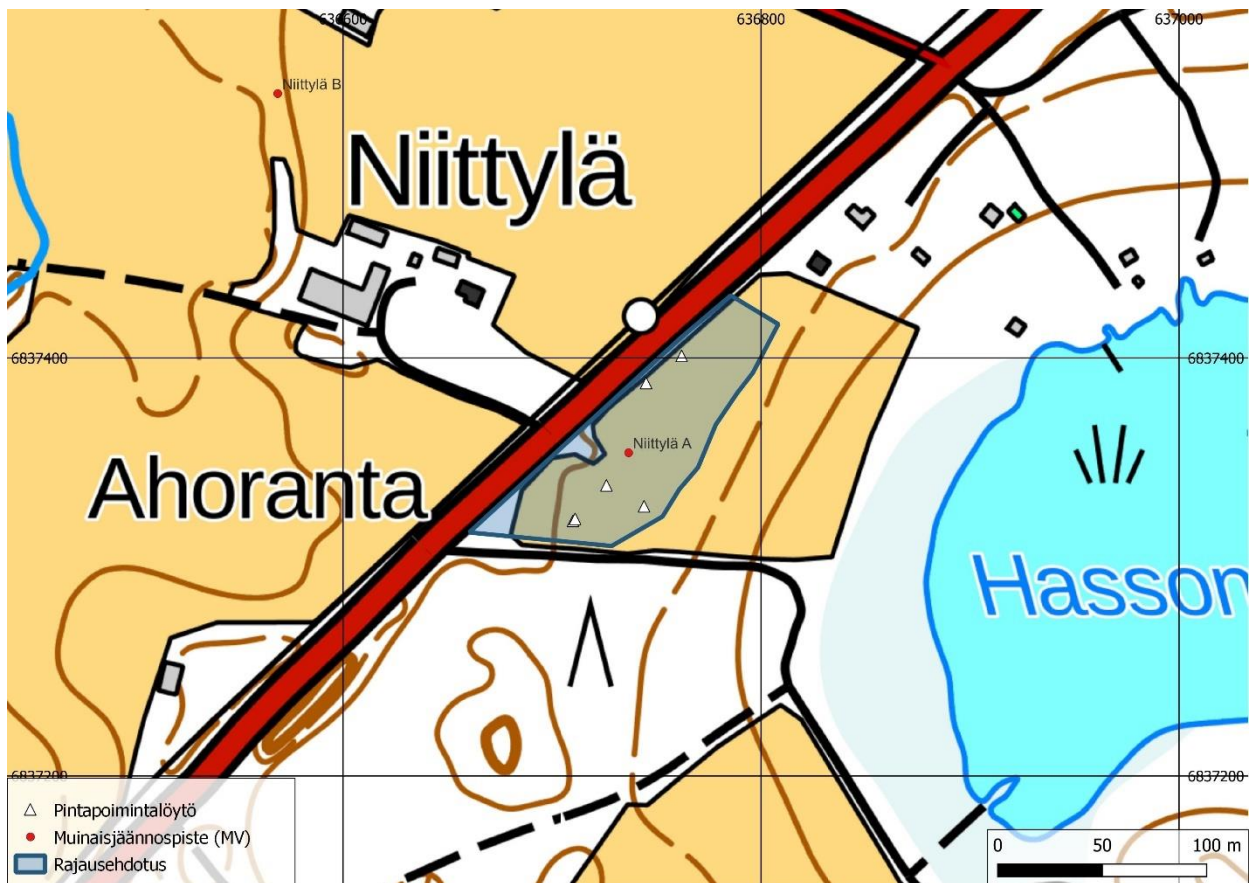

*Niittylä A -kohteen sijainti ja rajausehdotus, joka perustuu vuoden 1979 inventoinnin karttaan sekä vuoden 2021 löytöhavaintoihin (valkeat kolmiot).*

### 19. Parikkala Ehronniemi

Muinaisjäännösrekisterin tunnus: 580010025  
(kiinteä muinaisjäännös)

Tyyppi: asuinpaikat

Ajoitus: kivikautinen

N 6825393 E 628690 (muinaisjäännösrekisterin koordinaatit)

Aiemmat tutkimukset: inv. Antti Bilund 1994–95

Aiemmat löydöt: KM 28743

Vuoden 2021 löydöt: –

Kohde sijaitsee Oravaniemen länsiosassa olevalla Ehronniemellä, metsämaastossa vanhan rantapenkan kohdalla.

Tarkastin kohteen 15.5.2021. Kohteen löydöt on kerätty tien leikkauksesta ja levikkeeltä, jotka olivat nyt turvettuneet. Muukin lähiympäristö oli peitteistä, eikä uusia löytöhavain-toja tullut.

Kohde rajautuu lounaassa vanhaan rantapenkaan, luoteessa ja kaakossa kallioihin. Niiden välissä on tasaista kuusimetsää. Sama metsä jatkuu tasaisena koillisen suuntaan, jossa asuinpaikan laajuutta on vaikeampi arvioida.





Ehronniemen asuinpaikkaa. Vanha rantapenikka erottuu oikealla. Luoteesta.

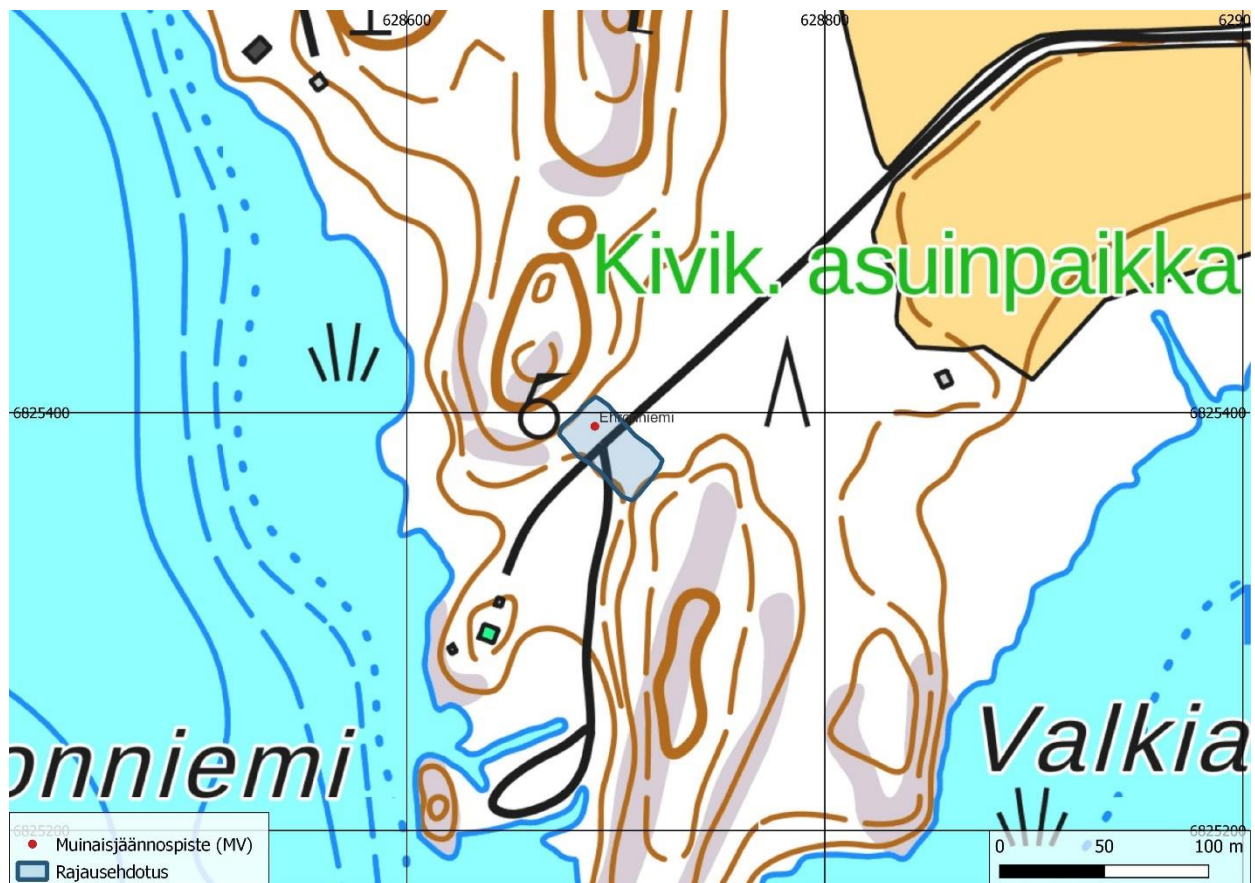

Ehronniemen asuinpaikan sijainti ja rajausehdotus, joka perustuu maastohavaintoihin ja topografiaan.

20. Parikkala Kärikkä

Muinaisjäännösrekisterin tunnus: 580010029  
(kiinteä muinaisjäännös)

Tyyppi: asuinpaikat

Ajoitus: kivikautinen

N 6833060 E 633251 (muinaisjäännösrekisterin  
koordinaatit)

Aiemmat tutkimukset: inv. Antti Bilund 1994

Aiemmat löydöt: KM 28747

Vuoden 2021 löydöt: –

Asuinpaikka sijaitsee Simpelejärven Lemmi-  
konselän pohjoisrannalla, vanhalla rantatör-  
mällä, kangasmaalla Koirajoen puron suun län-  
sipuolella.

Tarkastin kohteen 1.5.2021. Tien pohjoispuo-  
leinen pelto oli kasvipeitteinen, eikä avoimia  
maastonkohtia ollut tien toisellakaan puolella,  
joten havainto-olot olivat heikot. Pellon reu-  
nassa oli kapea kaistale mulloksella, ja tarkas-  
tin sitä vähän yli sadan metrin matkalta havait-  
sematta mitään erityistä.

Alue on tasaista ja liki piirteetöntä. Ympäristö  
on samassa kunnossa kuin vuoden 1995 inven-  
toinnin aikana.



*Kärिकän asuinpaikkaa. Luoteesta.*



*Kärिकän kivikautisen asuinpaikan sijainti ja rajausehdotus, joka perustuu vuoden 1995 inventoinnin karttaan.*

### 21. Parikkala Kitkalahti

Muinaisjäännosrekisterin tunnus: 580010030  
(kiinteä muinaisjäännos)

Tyyppi: asuinpaikat

Ajoitus: kivikautinen

N 6835630 E 636886 (muinaisjäännosrekisterin koordinaatit)

Aiemmat tutkimukset: inv. Antti Bilund 1994

Aiemmat löydöt: KM 28748

Vuoden 2021 löydöt: –

Kohde sijaitsee Rautalahden suulla sen etelärannalla.

Tarkastin kohteen 1.5.2021. Pelto oli talven jäljiltä mulloksella, ja havainto-olot erinomaiset. Ylärinteessä maa on hiekkaista, alempana vesijätöllä savea. Kumpareen laella totesin yhden kvartsin.

Myös asuinpaikan kohdalla olevien teiden alla voi olla säilynyttä muinaisjäännoista.



Kitkalahden asuinpaikkaa. Etelästä.

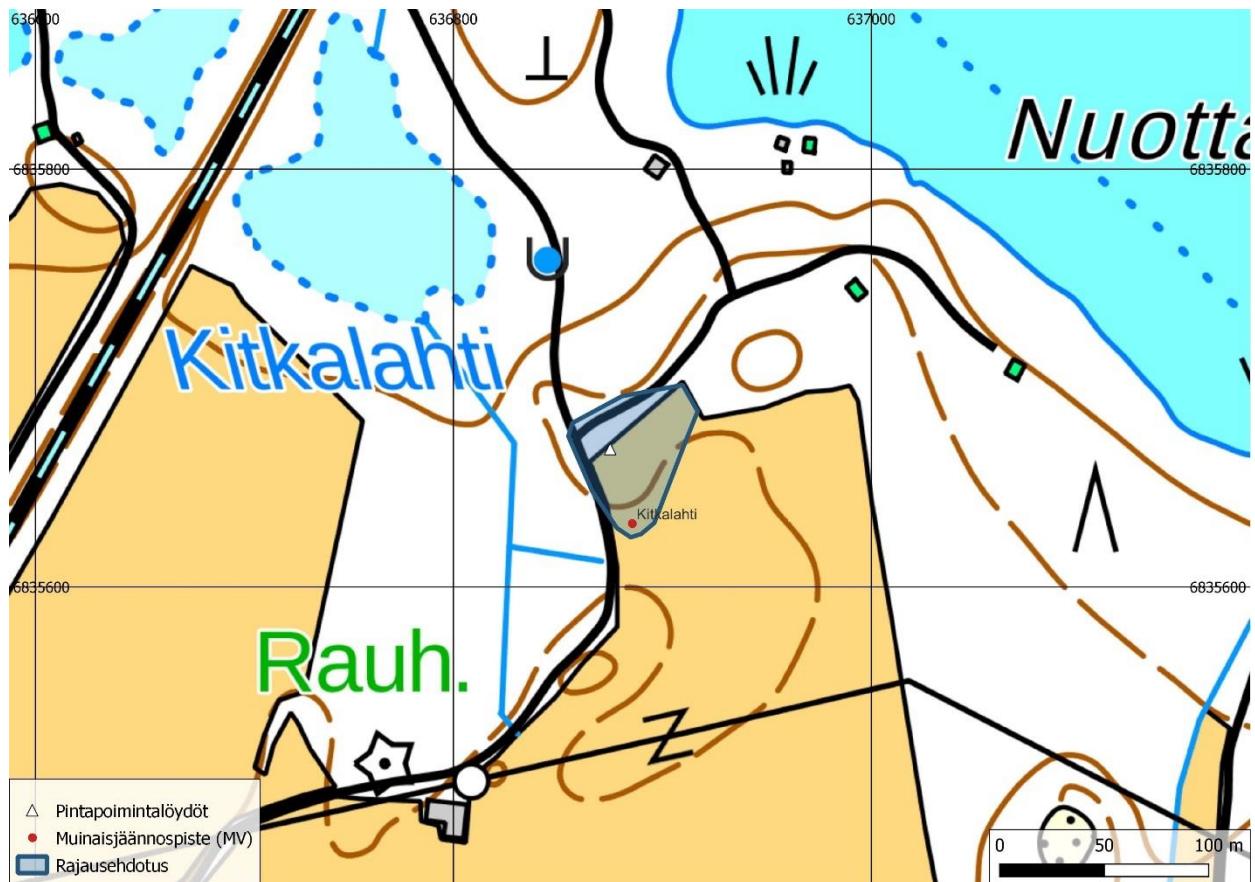

Kitkalahden kiviakautisen asuinpaikan sijainti ja rajausehdotus. Rajausehdotus perustuu vuosien 1994 ja 2021 kvartsihavaintoihin sekä topografiaan.

22. Parikkala Hassonlahti

Muinaisjäännösrekisterin tunnus: 580010031  
(kiinteä muinaisjäännös)

Tyyppi: asuinpaikat

Ajoitus: kivikautinen

N 6837553 E 637117 (muinaisjäännösrekisterin koordinaatit)

Aiemmat tutkimukset: inv. Antti Bilund 1994

Aiemmat löydöt: KM 28749

Vuoden 2021 löydöt: –

Asuinpaikka sijaitsee Hassonlahden pohjoisrannalla vanhalla rantatörmällä. Aiemmat löydöt ovat peräisin tien penkoista.

Tarkastin kohteen 25.6.2021. Paikka on samassa kunnossa kuin löytyessään 1995. Tien leikkauksessa oli pieni ala avointa maanpintaa, mutta en havainnut siinä mitään erityistä. Maaperä on hiekkaa.

Vanhan rantatöyrään päällys kasvoi täysikasvuista männikköä. Asuinpaikka-alue saattaa jatkua vanhaa rantaa pitkin itään; lännessä kohteen voi arvioida rajautuvan omakotitalon pihapiirin itäreunaan.



*Hassonlahden asuinpaikan löydöt ovat kuvan tieleikkauksesta. Lounaasta.*

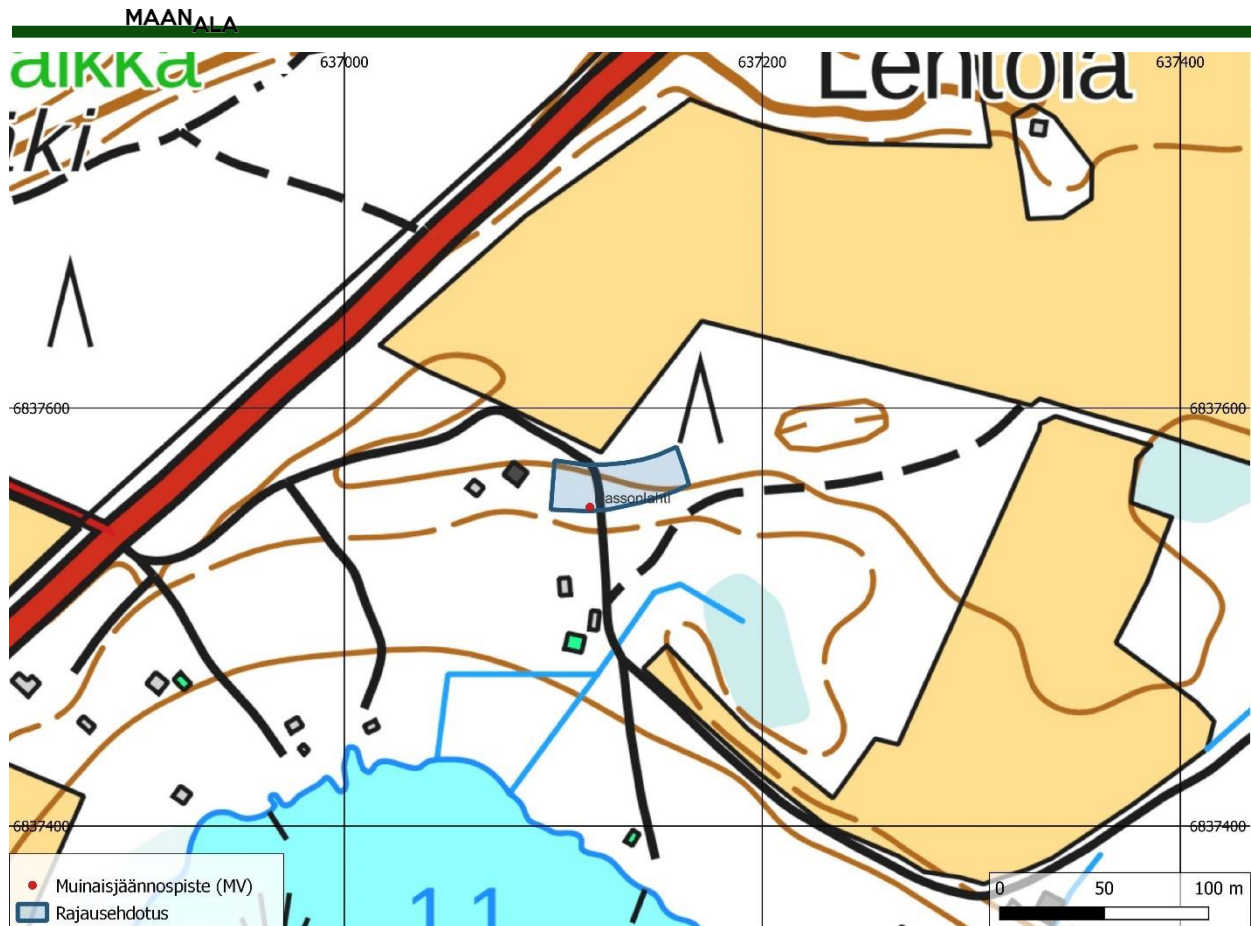

*Hassonlahden kivikautisen asuinpaikan sijainti ja rajausehdotus, joka perustuu aiempiin inventointihavaintoihin ja topografiaan.*

### 23. Parikkala Niemenmäki

Muinaisjäännosrekisterin tunnus: 580010032  
(kiinteä muinaisjäännos)

Tyyppi: asuinpaikat

Ajoitus: kivikautinen

N 6828574 E 636671 (muinaisjäännosrekisterin koordinaatit)

Aiemmat tutkimukset: inv. Antti Bilund 1994

Aiemmat löydöt: KM 28750

Vuoden 2021 löydöt: –

Asuinpaikka sijaitsee Siikalahden itärannalla, lahteen loivasti laskevalla hiekkarinteellä.

Tarkastin seutua 14.5.2021. Aiemmat löydöt on tehty tien leikkauksesta, jossa en nyt havainnut mitään erityistä. Lähin ympäristö oli

kokonaan kasvipeitteinen. Topografialtaan paikalla on laajalti asuinpaikaksi sopivaa maastoa.

Tarkastin lähemmin asuinpaikan eteläpuoleisia peltoja, jotka olivat mulloksella, ja joilla havainto-olot olivat hyvät. Siikalahden rantapelillä, tiestä 50–100 m etelään olevalla hyvin loivalla kumpareella, totesin pellolla suppeahkolla alalla epämääräisiä kvartseja. Paikka on vanhimman järvenlaskun vesijätöllä, ja on epäselvää, voivatko kvartsit olla aaltojen rannasta järvenpohjaan huuhtomaa asuinpaikka-ainestoa.

Asuinpaikalta noin 200 m etelään kaavaillun uuden rakennuspaikan kohdalla ei ollut havaittavissa mitään muinaisjäännökseen viittaavaa.



Niemenmäen asuinpaikan lounaispuoleista peltoa, jolla havaittiin epämääräisiä kvartseja.



Niemenmäki-kohteen sijainti ja rajausehdotus, joka perustuu aiempiin inventointihavaintoihin ja topografiaan.

24. Parikkala Kontiosaari

Muinaisjäännösrekisterin tunnus: 580010037  
(kiinteä muinaisjäännös)

Tyyppi: asuinpaikat

Ajoitus: kivikautinen

N 6836894 E 637157 (muinaisjäännösrekisterin koordinaatit)

Aiemmat tutkimukset: inv. Antti Bilund 1995

Aiemmat löydöt: KM 29315

Vuoden 2021 löydöt: –

Kohde sijaitsee Hassonlahden suulla olevan Kontiosaaren kaakkoisrannalla.

Tarkastin paikkaa 25.6.2021. Siellä kasvoi nuorta koivumetsää ja sen juurella paksua heinikkoa, joten havaintomahdollisuudet olivat huonot. Alue on samassa kunnossa kuin 1995.



*Kontiosaaren asuinpaikkaa. Etelästä.*



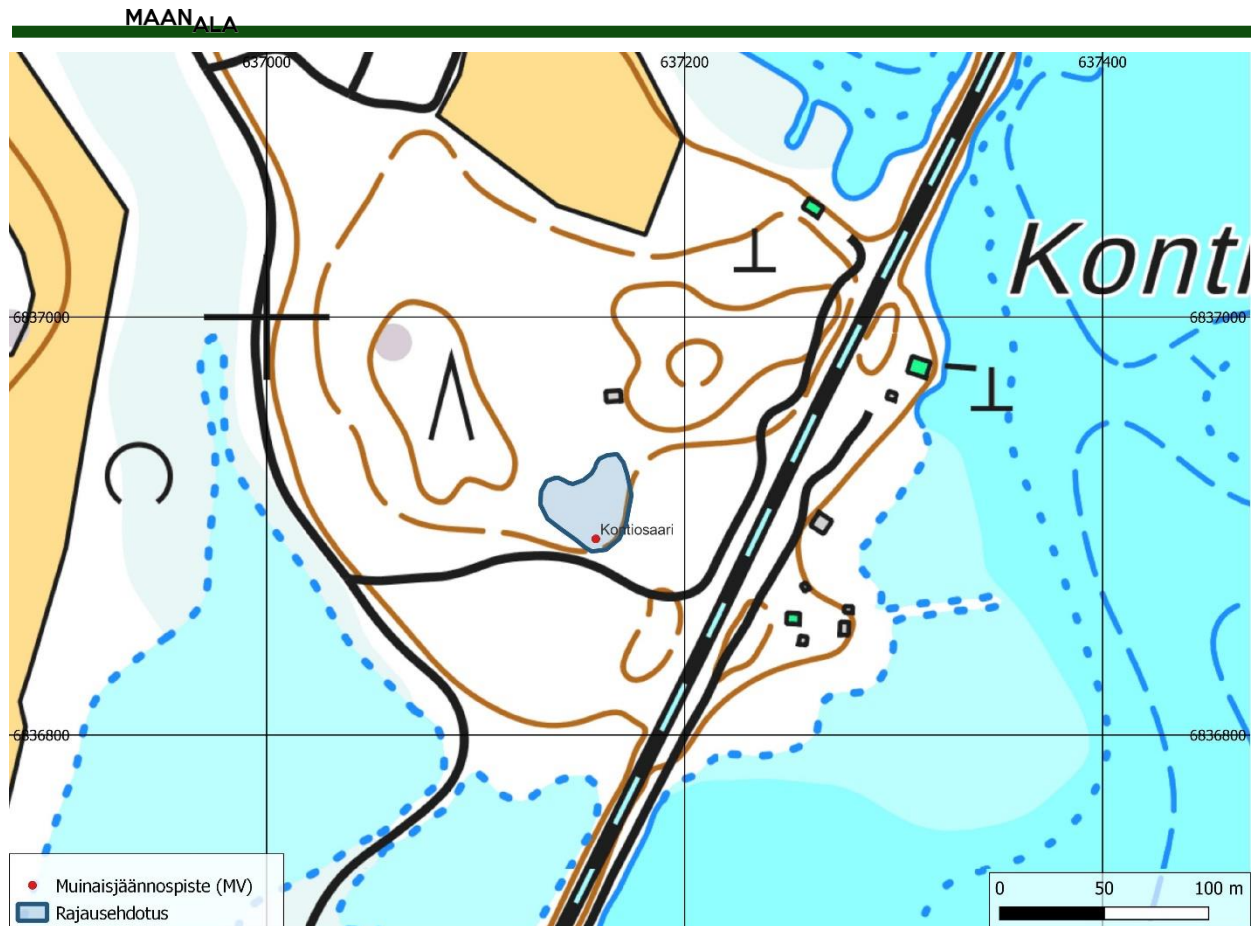

*Kontiosaari-kohteen sijainti ja rajausehdotus, joka perustuu vuoden 1995 inventointihavaintoihin ja alueen topografiaan.*

### 25. Parikkala Pieni Vääräjoki A

Muinisjäännosrekisterin tunnus: 580010038  
(kiinteä muinisjäännos)

Tyyppi: asuinpaikat

Ajoitus: kivikautinen

N 6841875 E 637960 (muinisjäännosrekisterin koordinaatit)

Aiemmat tutkimukset: inv. Antti Bilund 1995

Aiemmat löydöt: KM 29316

Vuoden 2021 löydöt: –

Kohde sijaitsee Lahdenpohjaan laskevan Pienen Vääräjoen suun koillispuolella, pellon ja tien välisellä metsäkaistaleella.

Tarkastin paikan 25.6.2021. Pelto oli heinällä, metsä nuorella männyntaimikolla. Maaperä on hiekkaa ja vanha rantapenkki erottuu koivana.

Tarkastin vähäiset avoimena olleet maastonkohdat, mutta en havainnut mitään asuinpaikkaan liittyvää. Muinisjäännosrekisterin kohderajaus perustuu vuoden 1995 havainnoille ja vaikuttaa loogiselta. Pintapuolisen tarkastelun nojalla jää epävarmaksi, voiko tien alla olla säilynyttä kulttuurikerrosta.



*Pieni Vääräjoki A -asuinpaikkaa tien ja pellon välisellä alueella. Lounaasta.*

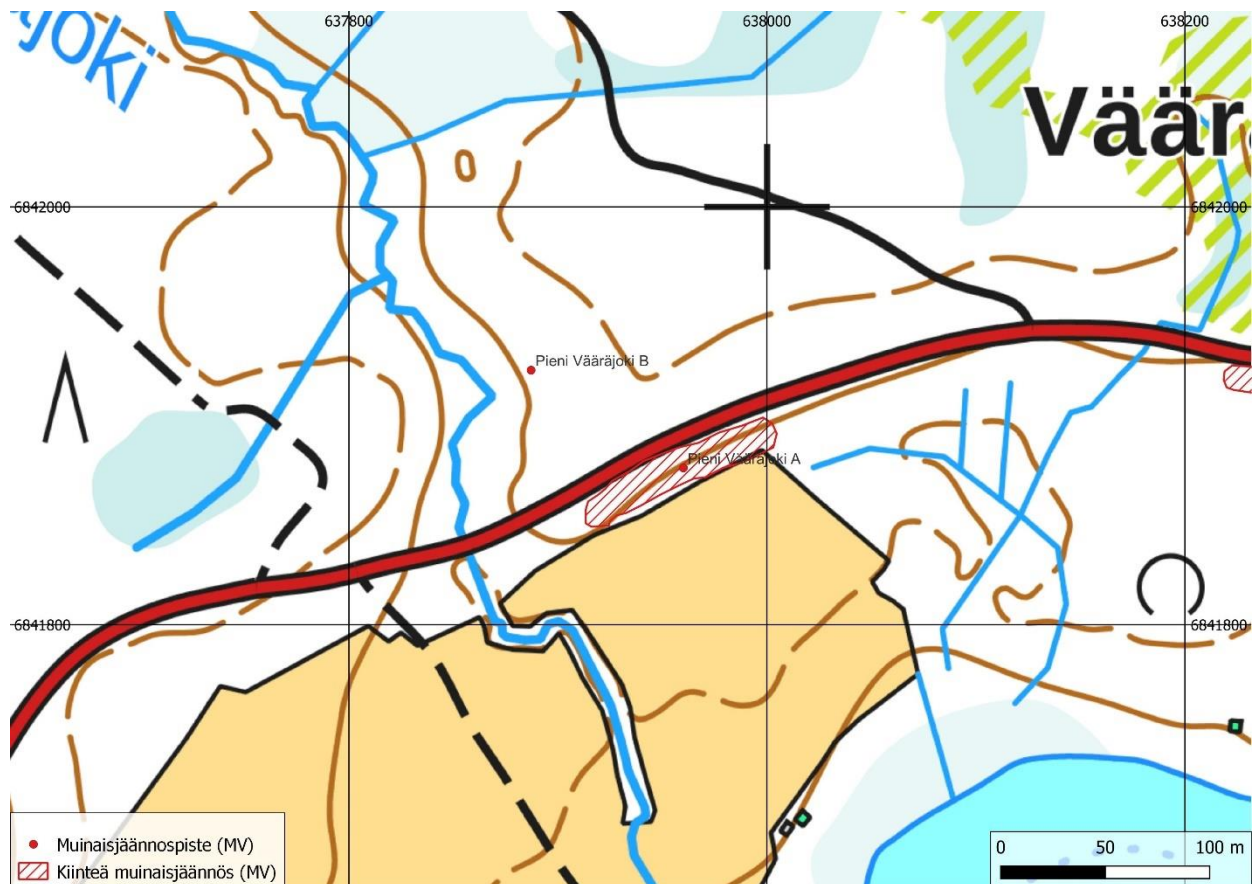

*Pieni Vääräjoki A -kohteen sijainti ja muinisjäänno rekisterin mukainen rajaus. Rajaukseen ei esitetä muutoksia.*

26. Parikkala Kopsanranta

Muinaisjäännösrekisterin tunnus: 580010039  
(kiinteä muinaisjäännös)

Tyyppi: asuinpaikat: asuinpaikat

Ajoitus: kivikautinen

N 6829320 E 628750 (muinaisjäännösrekisterin koordinaatit)

Aiemmat tutkimukset: inv. Timo Miettinen 1979, inv. Antti Bilund 1995

Aiemmat löydöt: mahdollinen siimanpaino sekä KM 29317

Vuoden 2021 löydöt: –

Kohde sijaitsee Tarvassaaren kaakkoisrannalla, kaakkoon laskevalla rinteellä.

Tarkastin kohteen 16.7.2021. Entinen pelto, jolla asuinpaikka sijaitsee, oli heinää kasvavana joutomaana. Lähelle rantaa, alkuperäisen rantapenkan alapuolelle, on rakennettu talo vuoden 1995 inventoinnin jälkeen. Pellon koillislaitaan on tehty pihapiiriin vievä tie.

Alueella ei ollut mahdollisuuksia tarkempaan kajoamattomaan havainnointiin.



*Kopsanrannan asuinpaikkaa entisellä pellolla. Pohjoisesta.*



*Kopsanranta-kohteen sijainti ja rajausehdotus, joka perustuu vuoden 1995 inventoinnin karttaan ja alueen topografiaan.*

### 27. Parikkala Muikunmäki

Muinaijäännoisrekisterin tunnus: 580010040  
(kiinteä muinaijäännois)

Tyyppi: asuinpaikat

Ajoitus: kivikautinen

N 6828320 E 625513 (muinaijäännoisrekisterin koordinaatit)

Aiemmat tutkimukset: inv. Antti Bilund 1994

Aiemmat löydöt: KM 29318

Vuoden 2021 löydöt: –

Kohde sijaitsee Muikkulahden pohjukassa, pellolla.

Tarkastin asuinpaikkaa 2.5.2021. Tilustien länsipuolinen pelto ja pihapiirin itäpuolinen pelto olivat talven jäljiltä mulloksella, joten niillä havainto-olot olivat erinomaiset. Tarkastin näitä pelloja relevanteilta osiltaan. Naapurikiinteistöön kuuluva tilustien koillispuoleinen pelto oli kasvipeitteinen, enkä sitä tarkastanut.

Kohdassa N 6828296 E 625520 totesin pellon pinnassa yksittäisen kvartsi-iskoksen. Kohdalla on selkeästi erottuva hiekkainen kumpare, jolle asuinpaikka siis ulottuu. Ympäristössä maalaji on hienojakoisempaa.



*Muikunmäen asuinpaikkaa peltorinteessä tien oikealla puolella. Etelästä.*



*Muikunmäen asuinpaikan sijainti ja rajausehdotus, joka perustuu pintapoimintahavaintoihin ja topografiaan.*

28. Parikkala Saukkosensalmi

Muinaisjäännösrekisterin tunnus: 580010041  
(kiinteä muinaisjäännös)

Tyyppi: asuinpaikat

Ajoitus: kivikautinen

N 6827493 E 626031 (muinaisjäännösrekisterin koordinaatit)

Aiemmat tutkimukset: inv. Antti Bilund 1995

Aiemmat löydöt: KM 29319

Vuoden 2021 löydöt: –

Kohde sijaitsee Loikonsaarella, Muikkulahteen etelästä johtavan Saukkosensalmen itärannalla. Paikalla on hiekkainen moreenitörmä kallion alla.

Tarkastin asuinpaikkaa 2.5.2021. Idässä ja koillisessa kohdetta rajaa kallio, etelässä ja lännessä tie ja Simpelejärven laskua edeltävä rantapenkki. Niiden välissä on metsäinen tasanne, jolla asuinpaikka sijaitsee.

Tie on leikattu syvälle rinteeseen, eikä sen alla voine olla mitään säilynyttä. Tien länsipuoleinen pelto oli mulloksella, ja tarkastin sen pinta – mitään erityistä havaitsematta. Tien leikkaukset olivat umpeen turvettuneet.

Tasanne jatkuu topografialtaan otollisena pohjoiseen kohtaan N 6827540 E 626025, jossa on pieni kiviröykkiö (halkaisija 1,2 m ja korkeus 0,4 m), arvattavasti kaskiviljelyn muisto. On mahdollista, että asuinpaikka jatkuu tästä vieläkin kauemmas pohjoiseen.



*Saukkosensalmen asuinpaikkaa tien leikkauksessa ja metsässä sen oikealla puolella. Kaakosta.*

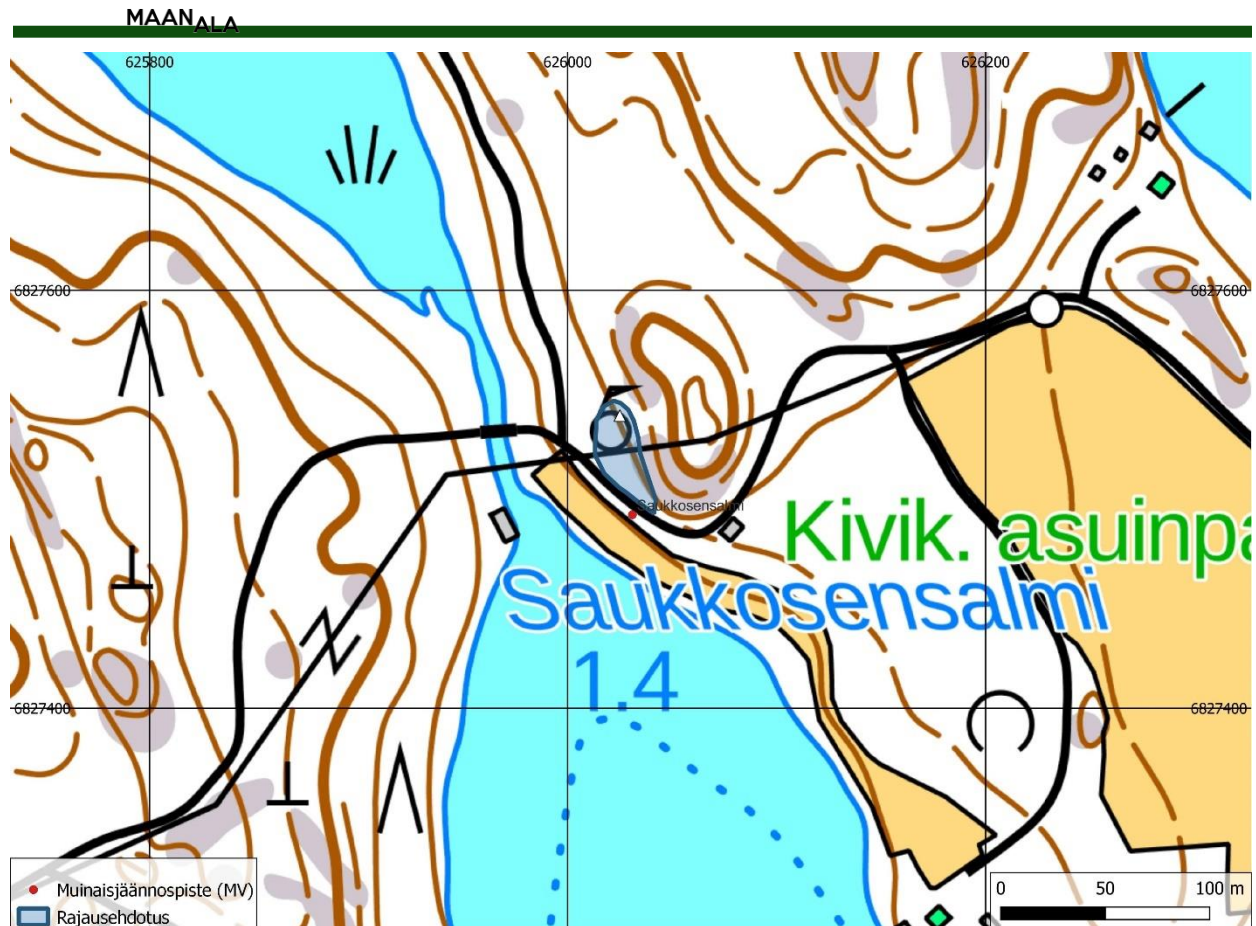

*Saukkosensalmi-kohteen sijainti ja rajausehdotus, joka perustuu maastohavaintoihin ja topografiaan.*

## 29. Parikkala Kankaanranta

Muuinajäännösrekisterin tunnus: 580010043  
(kiinteä muuinajäännös)

Tyyppi: asuinpaikat

Ajoitus: kivikautinen

N 6831731 E 628877 (muuinajäännösrekisterin koordinaatit)

Aiemmat tutkimukset: inv. Antti Bilund 1995

Aiemmat löydöt: KM 29321

Vuoden 2021 löydöt: –

Asuinpaikka sijaitsee Haljakanselän länsirannalla, Kosinonniemen tyvellä, tasaisesta hiekkakankaasta kohoavalla särkkämäisellä ranta muodostumalla.

Tarkastin kohteen 24.6.2021. Alue kasvoi erittäin tiheää noin 17-vuotiasta männikköä, joten havainto-olot olivat huonot. Bilundin toteama asumuspainanne erottui erittäin selvänä ja noin 0,5 m syvä. Sen sijainti on vuoden 2021 GPS-mittauksen perusteella N 6831732 E 628878.

Kohde oli kaikkiaan samassa kunnossa kuin vuonna 1995. Kohteen kartta on edellä kohteen 12 Kosinonniemi yhteydessä.



*Kankaanrannan asuinpaikkaa metsässä tien molemmin puolin. Lännestä.*

### 30. Parikkala Mustienpohjanlahti

Muinaisjäännösrekisterin tunnus: 580010044  
(kiinteä muinaisjäännös)

Tyyppi: asuinpaikat

Ajoitus: kivikautinen

N 6832154 E 629210 (muinaisjäännösrekisterin koordinaatit)

Aiemmat tutkimukset: inv. Antti Bilund 1995

Aiemmat löydöt: KM 29322

Vuoden 2021 löydöt: –

Asuinpaikka sijaitsee Haljakanselän rannalla Mustienpohjan lahden suulla, sen pohjoisrannalla vastapäätä Kosinonniemen kärkeä, metsämaastossa.

Tarkastin kohteen 24.6.2021. Vanha rantapenkki on paikalla erittäin selvä; sen päällyks on tasainen ja piirteetön. Alue kasvoi nuorta männikköä. Avoimia maastonkohtia ei ollut, eikä uusia asuinpaikkaan liittyviä havaintoja saatu.





Mustienpohjanlahden asuinpaikkaa. Vanha rantapenka oikealla. Lännestä.

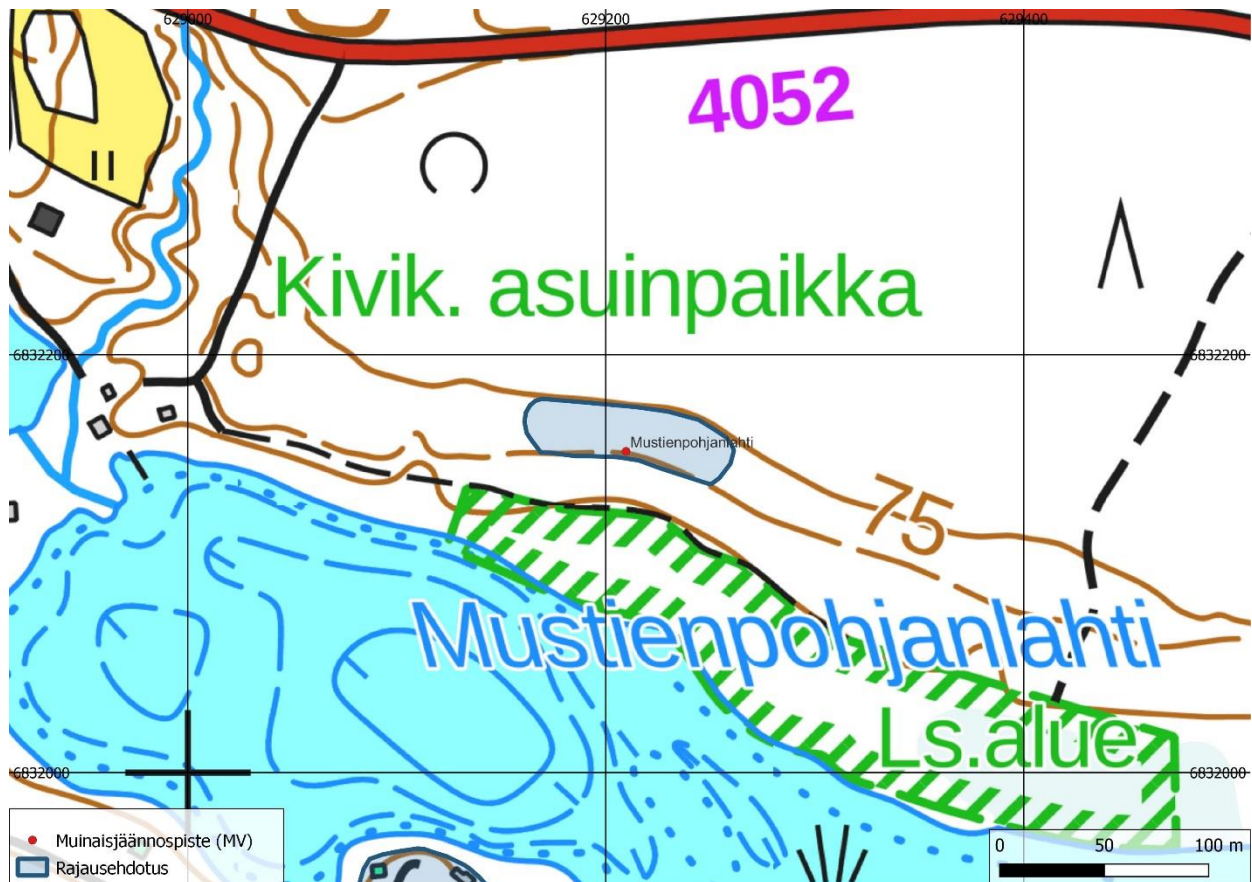

Mustienpohjanlahti-kohteen sijainti ja rajausehdotus, joka perustuu aiempiin inventointihavaintoihin ja topografiaan.

### 31. Parikkala Niemelänsaari

Muinaisjäännösrekisterin tunnus: 580010045  
(kiinteä muinaisjäännös)

Tyyppi: asuinpaikat

Ajoitus: kivikautinen

N 6836557 E 636804 (muinaisjäännösrekisterin koordinaatit)

Aiemmat tutkimukset: inv. Antti Bilund 1995

Aiemmat löydöt: KM 29323

Vuoden 2021 löydöt: –

Kohde sijaitsee Niemelänsaari-nimisellä saarekkeella, jonne on nykyisin maayhteys, mutta joka on ollut ennen järvenlaskua saari.

Tarkastin kohteen 1.5.2021. Harjanne, jolta löydöt ovat, on hiekkamoreenia, ympäröivä vesijättöpellot savea.

Tarkastin peltojen yläreunoja, mutta mitään asuinpaikkaan viittaavaa ei ollut havaittavissa. Havainto-olot olivat erinomaiset, sillä pelto oli talven jälkeen mulloksella.

Harjanteen hiekkakuoppien reunat, joista aiemmat löydöt on kerätty, olivat liki kokonaan turvettuneet, eikä niissä näkynyt mitään erityistä. Hiekanotto paikalla näyttää päättyneen.

Rajausehdotus on tehty topografian sekä Bilundin inventoinnin sanallisen kuvauksen ja kohdekartan perusteella.



*Niemelänsaaren asuinpaikkaa peltojen keskellä olevassa metsäsaarekkeessa. Lounaasta.*

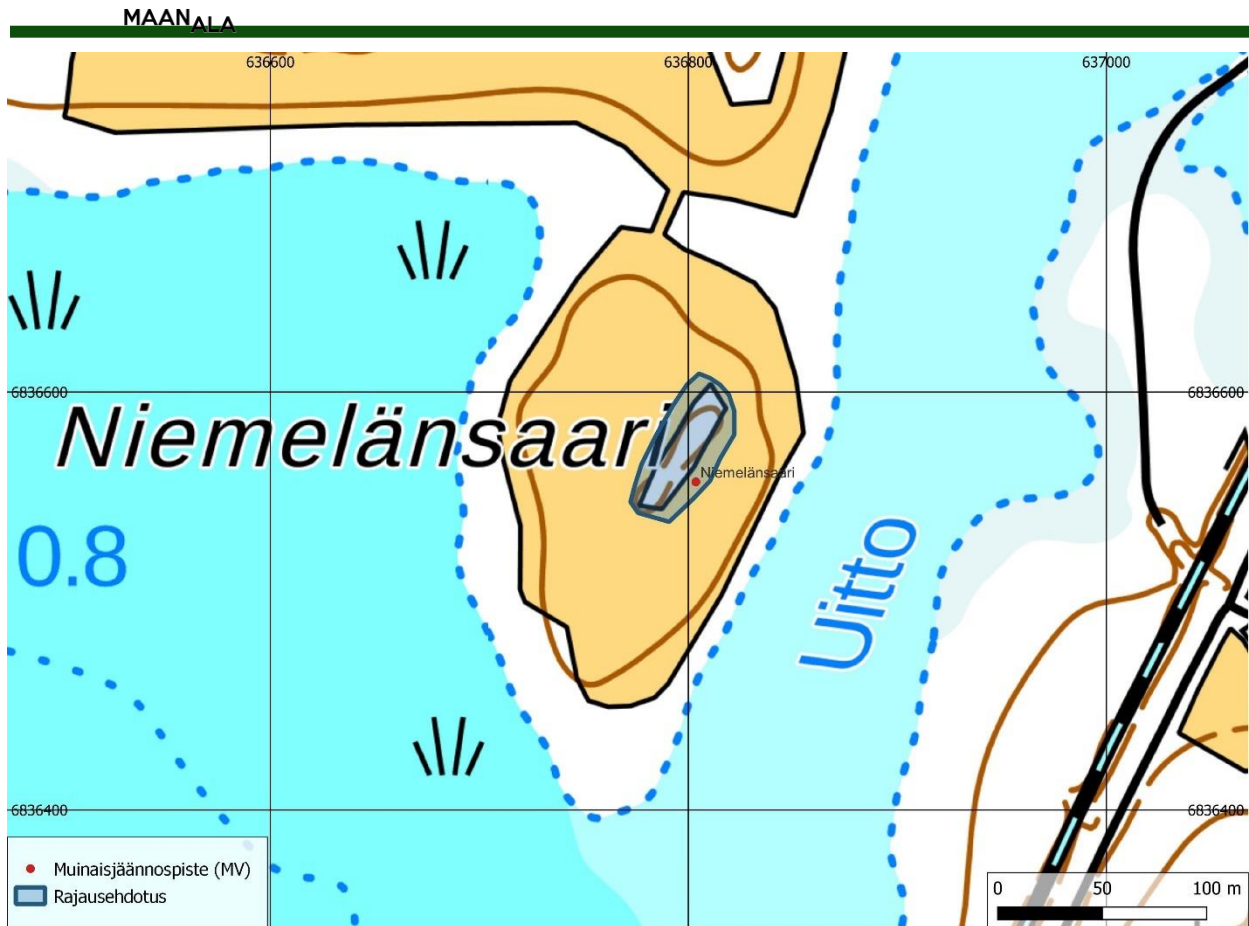

*Niemelänsaari-kohteen sijainti ja rajausehdotus, joka perustuu vuoden 1995 inventoinnin havaintoihin ja topografiaan.*

### 32. Parikkala Rajaniemi A

Muinaisjäännösrekisterin tunnus: 580010048  
(kiinteä muinainenjäännös)

Tyyppi: asuinpaikat

Ajoitus: kivikautinen

N 6830963 E 630095 (muinainenjäännösrekisterin koordinaatit)

Aiemmat tutkimukset: inv. Antti Bilund 1995, koekaiv. Jan-Erik Nyman 2004

Aiemmat löydöt: KM 29326, KM 40088

Vuoden 2021 löydöt: –

Asuinpaikka sijaitsee Simpelejärven luoteisrannalla Särkisalmen eteläpuolella olevan Rajaniemen eli Koukunniemen länsirannalla. Paikka on loivasti länteen laskevaa hiekkakangasta Simpelejärven vanhan rantatörmän päällä.

Tarkastin kohteen 29.5.2021. Alue on tasaista pihamaata ja nuorta metsää sen ympärillä. Paikalla on neljä pientä ulkorakennusta, joista kolme on Simpelejärven laskuja edeltäneen rantapenkan päällä. Viidennelle rakennukselle on valettu betoniperustus edellisten pohjoispuolelle.

Havainto-olot olivat peitteisyyden vuoksi heikot, eikä uusia löytöhavaintoja saatu. Kohteen rajaus perustuu vuoden 2004 koekaivaukseen.



Rajaniemi A -asuinpaikkaa. Vanha rantapenikka vasemmalla. Etelästä.

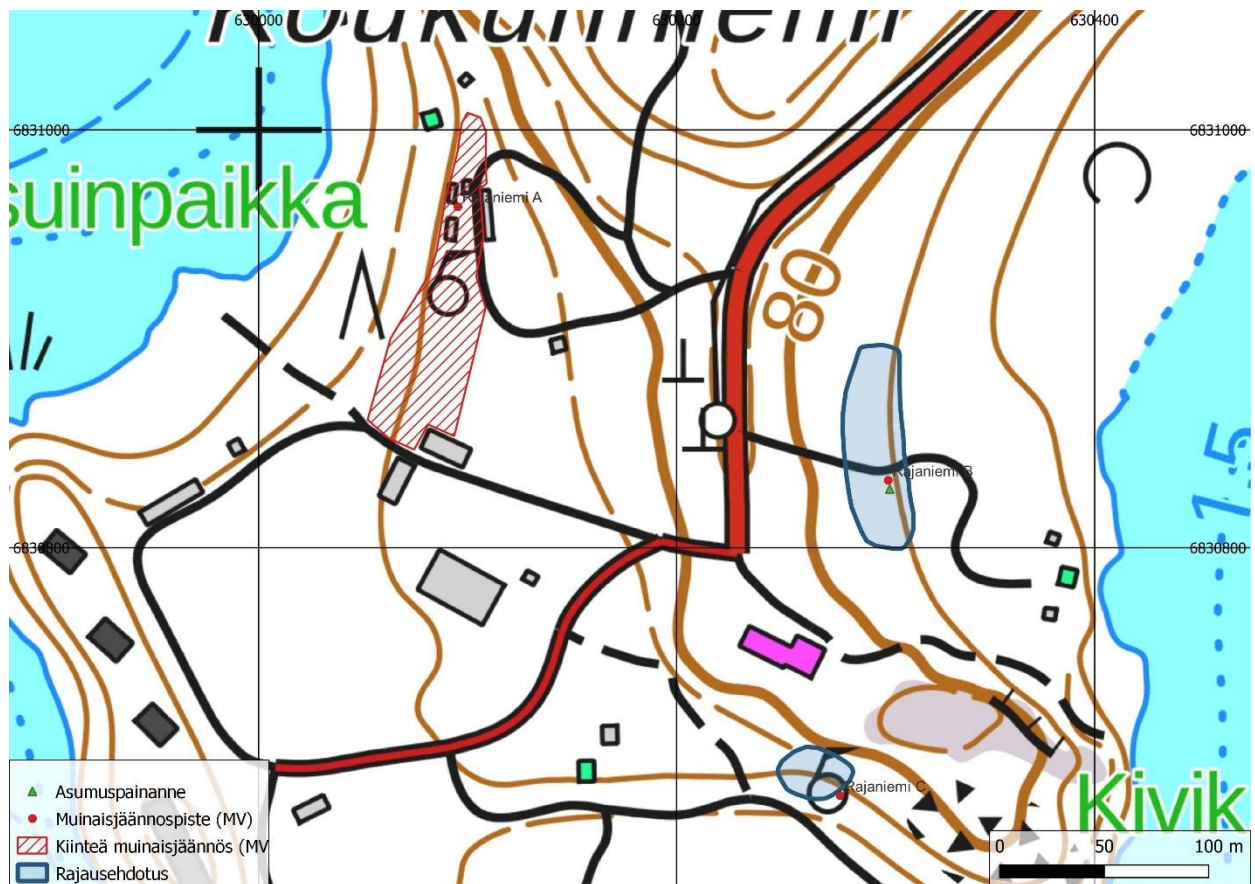

Kohteiden Rajaniemi A (vasemmalla) Rajaniemi C (kuvan alareunassa) ja Rajaniemi B (edellisen pohjoispuolella) sijainti ja rajausehdotukset. Kohteen Rajaniemi A rajaus on muinaisjäänösrekisterin mukainen, eikä siihen ehdoteta muutoksia.

**33. Parikkala Rajaniemi B**

Muinaisjäännösrekisterin tunnus: 580010049  
(kiinteä muinaisjäännös)

Tyyppi: asuinpaikat

Ajoitus: kivikautinen

N 6830832 E 630301 (muinaisjäännösrekisterin koordinaatit)

Aiemmat tutkimukset: inv. Antti Bilund 1995

Aiemmat löydöt: KM 29327

Vuoden 2021 löydöt: –

Asuinpaikka sijaitsee Rajaniemen eli Koukuniemen itärannalla, vanhalla Simpelejärven rantatormällä.

Tarkastin kohteen 29.5.2021. Paikka on mäntyvaltaista sekametsää, vanhan rantapenkan alla kuusikkoa. Penkan yläpuoli on loivaa itään viettävää rinnettä. Lännessä kohdetta rajaa jyrkentyvä ja kivisemmäksi muuttuva rinne.

Rantaan vievän tien reunat olivat kasvaneet umpeen, ja tielle tuotu mursketta. Bilundin löytämä asumuspainanne erottui selkeänä ja noin 0,4 m syvänä. Sen sijainti on GPS-mittauksen perusteella N 6830828 E 630302.

Kohteen kartta on edellisen kohteen yhteydessä. Rajausehdotus perustuu vuoden 1995 inventoinnin havaintoihin sekä alueen topografiaan.



*Rajaniemi B -asuinpaikkaa. Asumuspainanne on tien takana näkyvässä metsässä. Simpelejärven laskun aiheuttama vesijättö erottuu vasemmalla kuusimetsänä; vanhan rantapenkan yläpuolinen alue kasvaa oikealla näkyvää sekametsää. Pohjoisesta.*

34. Parikkala Rajaniemi C

Muinaisjäännösrekisterin tunnus: 580010050  
(kiinteä muinaisjäännös)

Tyyppi: asuinpaikat

Ajoitus: kivikautinen

N 6830681 E 630278 (muinaisjäännösrekisterin koordinaatit)

Aiemmat tutkimukset: inv. Antti Bilund 1995

Aiemmat löydöt: KM 29328

Vuoden 2021 löydöt: –

Asuinpaikka sijaitsee Rajaniemen eli Koukuniemen eteläosassa, Simpelejärven vanhalla rantapenkalla.

Tarkastin kohdetta 29.5.2021. Alue kasvoi noin 15-vuotiasta sekametsää, jonka tiheys vaikeutti havainnointia.

Aiemmista poikkeavia havaintoja ei kertynyt. Bilundin raportissa mainittu siirtolohkare on kohdassa N 6830687 E 630261.

Kohteen kartta on edellä kohteen 32 Rajaniemi A yhteydessä. Rajausehdotus perustuu Bilundin koekuoppahavaintoihin ja alueen topografiaan.



*Rajaniemi C -asuinpaikka sijaitsee nykyisessä tiheässä sekametsässä. Luoteesta.*

### 35. Parikkala Niemenranta

Muinaisjäännösrekisterin tunnus: 580010052  
(kiinteä muinaisjäännös)

Tyyppi: asuinpaikat

Ajoitus: kivikautinen

N 6827977 E 625028 (muinaisjäännösrekisterin koordinaatit)

Aiemmat tutkimukset: inv. Antti Bilund 1995

Aiemmat löydöt: KM 29330

Vuoden 2021 löydöt: –

Asuinpaikka sijaitsee Haapalahden itärannalla, Lahdenpohjasta Lahdenkylään vievän tien varrella.

Tarkastin paikan 25.6.2021. Alue on vanhan rantapenkereen päällystä, tasaista metsämaastoa, joka on topografisesti erittäin otollista kivikautista asuinpaikkaa ajatellen. Maaperä on hiekkaa.

Kohde oli samassa kunnossa kuin vuoden 1995 inventoinnin aikana. Tien penkassa oli pienilaisia avoimia kohtia, joita tarkastin noin 50 metrin matkalta. Mitään erityistä ei ollut havaittavissa. Tien alla tuskin on säilynyttä muinaisjäännöstä.



*Niemenrannan kivikautista asuinpaikkaa tien vasemmalla puolella, männikössä. Simpelejärven vanha rantapenkka on tien kohdalla ja sen oikealla puolella. Luoteesta.*

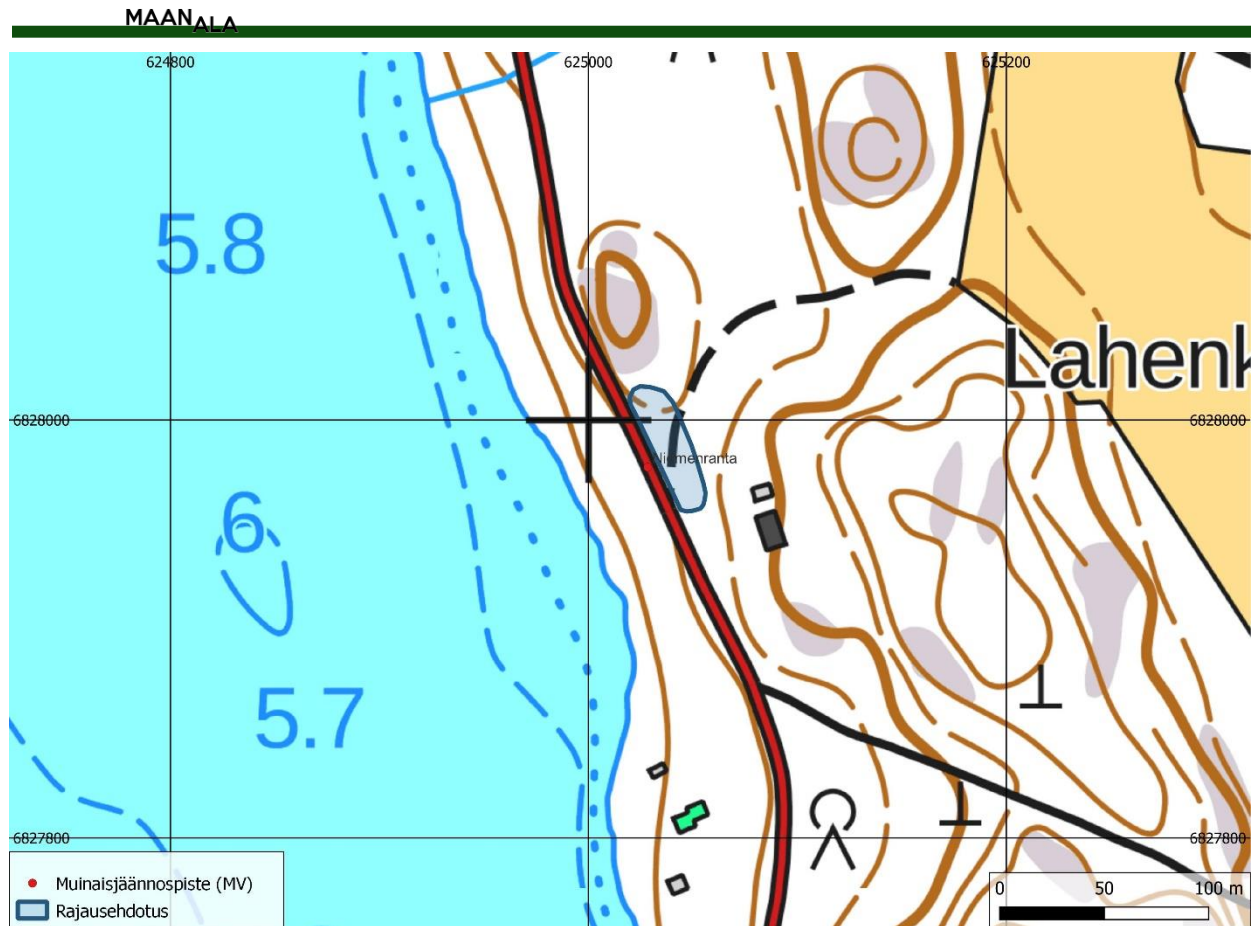

Kohteen Niemenranta sijainti ja rajausehdotus, joka perustuu aiempiin inventointihavaintoihin ja alueen topografiaan.

### 36. Parikkala Koitsanlahti Koitsanlahden koulu

Muinaisjäännosrekisterin tunnus: 580010060  
(kiinteä muinaisjäännos)

Tyyppi: asuinpaikat

Ajoitus: historiallinen

N 6816572 E 630127 (muinaisjäännosrekisterin koordinaatit)

Aiemmat tutkimukset: inv. Antti Bilund 1995

Aiemmat löydöt: KM 29332

Vuoden 2021 löydöt: –

Asuinpaikka sijaitsee pellolla valtatie ja Koitsanlahden entisen koulun välissä.

Tarkastin kohteen 2.5.2021. Peltoalue oli kasvipeitteinen, joten uusia konkreettisia havain-  
toja en saanut. Alue on samassa kunnossa kuin  
vuoden 1995 inventoinnin aikana.





Koitsanlahden koulun historiallista asuinpaikkaa pellolla. Taustalla entinen koulurakennus. Kaakosta.



Kohteiden Koitsanlahti Koitsanlahden koulu (oikealla), Koitsanlahti Kuusikkomäki (vasemmanpuoleisin) ja Koitsanlahti Koitsanlahden koulu 2 sijainti ja rajausehdotukset. Ensin mainitun rajausehdotus perustuu vuoden 1995 inventoinnin karttaan. Kuusikkomäen ehdotus perustuu maastohavaintoihin ja topografiiaan, viimeksi mainitun kohteen ehdotus perustuu vuoden 2021 maastohavaintoihin.

37. Parikkala Koitsanlahti Kuusikkomäki

Muinaisjäännösrekisterin tunnus: 1000002205  
(kiinteä muinaisjäännös)

Tyyppi: hautapaikat

Ajoitus: historiallinen

N 6816642 E 629974 (muinaisjäännösrekisterin koordinaatit)

Aiemmat tutkimukset: inv. Ville Laakso 2001

Aiemmat löydöt: –

Vuoden 2021 löydöt: –

Ortodoksikalmisto sijaitsee Koitsanlahden entisen koulun länsipuolella, länteen laskevassa metsärinteessä.

Tarkastin kohteen 3.7.2021. Alue kasvoi nuorta koivikkoa ja heinikkoa. Mitään maan pinnalle erottuvia kohteeseen liittyviä rakenteita ei ole havaittavissa.

Kohdassa N 6816633 E 629989 on 6 x 7 m laajuinen ja noin metrin syvyinen käytöstä jäänyt hiekkakuoppa, johon on ajettu kiviä ylärinteen puoleiselta entiseltä pellolta.

Kohteen kartta on edellä kohteen 36 Koitsanlahti Koitsanlahden koulu yhteydessä.



*Koitsanlahden Kuusikkomäen historiallinen ortodoksikalmisto kasvoi vuoden 2021 inventoinnin aikoihin nuorta koivikkoa.*

38. Parikkala Joukio Kalmanpelto

Muinaisjäännösrekisterin tunnus: 1000002198  
(kiinteä muinaisjäännös)

Tyyppi: hautapaikat

Ajoitus: historiallinen

N 6820742 E 632318 (muinaisjäännösrekisterin koordinaatit)

Aiemmat tutkimukset: tark. Esa Laukkanen 1989, inv. Ville Laakso 2001, valv. Simo Vanhatalo 2013

Aiemmat löydöt: –

Vuoden 2021 löydöt: –

Ortodoksikalmisto sijaitsee Joukionsalmen pohjoispuolella, valtatie länsipuolella, laajahkolla kumpareella olevassa pihapiirissä ja sen tuntumassa.

Tarkastin aluetta 3.7.2021. Maankäyttö paikalla oli entisellään, eikä havaittavissa ollut mitään erityistä.



*Joukion Kalmanpellon hautapaikkaa kumpareella vanhan rantapenkan tuntumassa. Lännestä.*

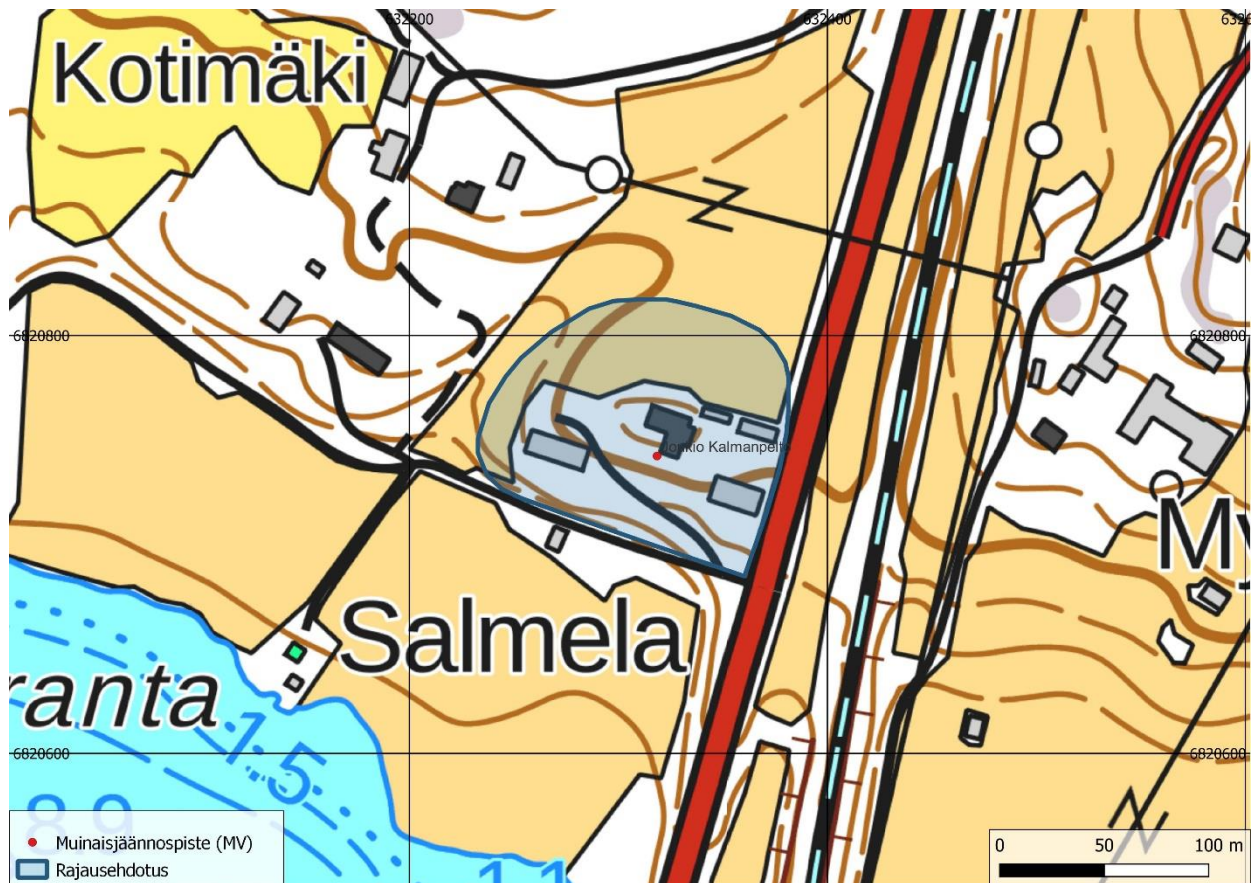

*Joukion Kalmanpelto -kohteen sijainti ja rajausehdotus, joka perustuu vuoden 2001 inventoinnin tietoihin luulöydöistä sekä alueen topografiaan.*

### 39. Parikkala Kinnarniemi Saviniemi

Muinaisjäännösrekisterin tunnus: 100002222 (mahdollinen muinaisjäännös, esitetään nyt rekisteröitäväksi kiinteänä muinaisjäännöksenä)

Tyyppi: kirkonpaikat ja työ- ja valmistuspai-  
kat/viljelyröykkiöt

Ajoitus: historiallinen

N 6837231 E 638866 (muinaisjäännösrekisterin mukainen arvioitu kirkonpaikka)

Aiemmat tutkimukset: inv. Ville Laakso 2001

Aiemmat löydöt: –

Vuoden 2021 löydöt: –

Kohde sijaitsee Muukkosenselän koillisran-  
nalla, vanhan rantapenkan yläpuolella, kuusi-  
metsää kasvavalla loivalla kumpareella. Se on  
rekisteröity vuoden 2001 inventoinnin perus-  
teella historiallisen ajan kirkonpaikkana, jonka  
sijaintitieto on kuitenkin epävarma. Jo tuolloin  
paikalla todettiin viljelyröykkiöitä; ne doku-  
mentoitiin vuonna 2021.

Tarkastin kohteen 26.7.2021. Paikka oli nuo-  
rehkoa kuusimetsää, jossa aluskasvillisuus oli  
niukkaa – havainto-olot olivat maanpinnan ylä-  
puolisia rakenteita ajatellen hyvät.

Alue karkeasti 78 metrin korkeuskäyrän ylä-  
puolella on suureksi osaksi kalliota. Paikalla oli  
muutamia tuulenkaatoja, joiden juurakoissa ei  
näkynyt mitään erityistä.

Alueella on yli 20 kiviröykkiötä (taulukko alla).  
Niiden halkaisija vaihtelee välillä 1–4 m ja kor-

keus välillä 0,2–0,8 m. Sijainniltaan ja ulkomuodoltaan kohteen rakenteet ovat varsin tyypillisiä kaskiviljelyn muistoja.

Kohde rajautuu rantaan vievän tien kaakkoispuolelle. Tarkastin myös tien luoteispuolta melko perusteellisesti. Havainto-olot olivat siellä pöheikön vuoksi huonot, mutta olisin röykkiöitä havainnut, jos alue sinne ulottuisi.



Eräs Kinnarniemen Saviniemen röykkiöistä.

**Taulukko:** Saviniemen raivausröykkiöt.

N	E	Huomioita
6837187	638886	
6837183	638903	
6837192	638841	
6837190	638832	
6837205	638818	
6837213	638830	
6837224	638840	
6837241	638835	
6837281	638862	
6837282	638872	
6837279	638884	
6837262	638890	
6837241	638889	
6837232	638891	
6837231	638881	
6837200	638902	
6837197	638860	
6837224	638861	
6837251	638869	Maakiven päällä
6837256	638859	
6837261	638852	
6837264	638845	
6837265	638838	
6837260	638836	

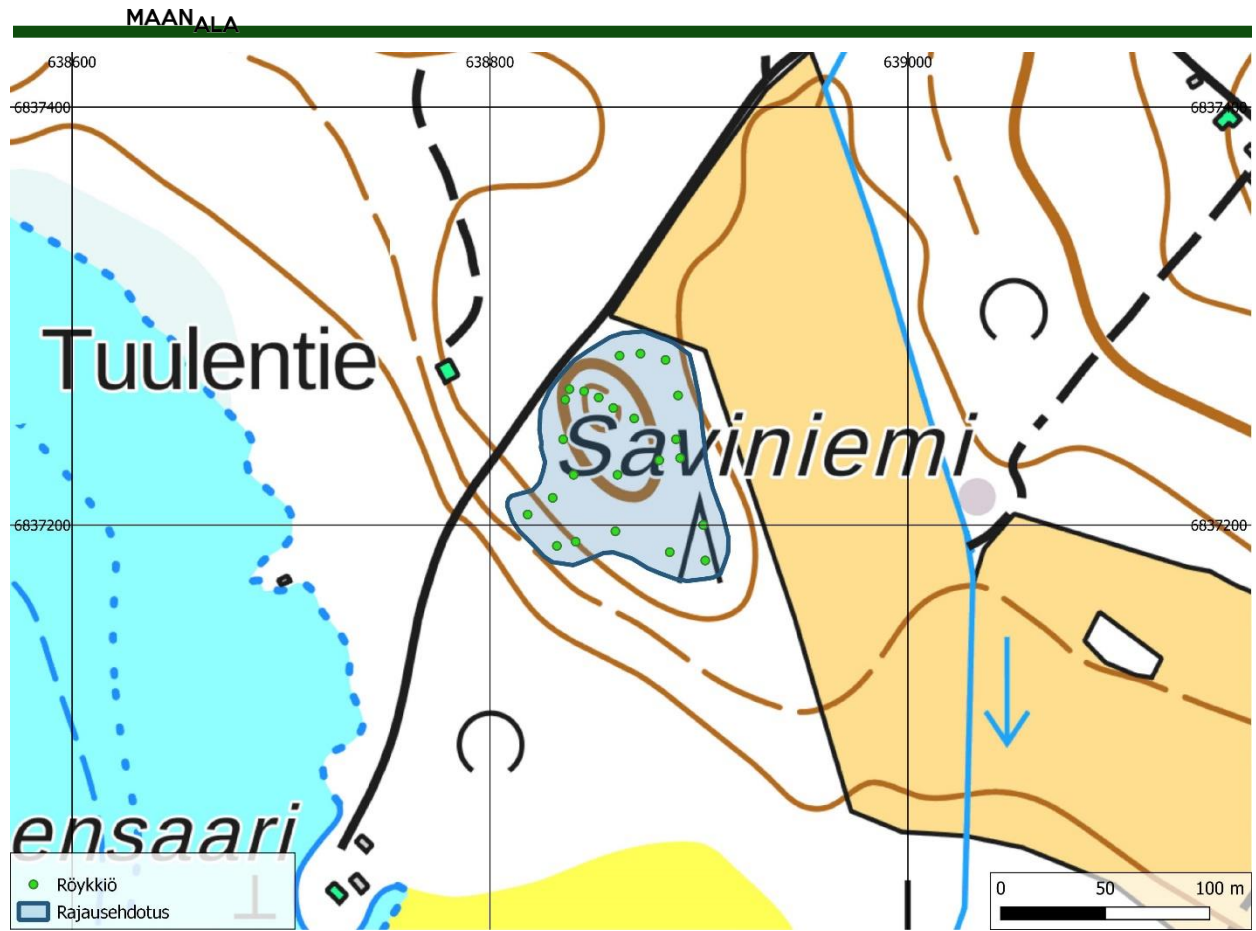

Saviniemen röykkiöiden sijainti ja kohteen rajausehdotus.

#### 4.2. Aiemmin rekisteröimättömät kohteet

Kohteet kuvataan alla tyypeittäin. Numerot 40–44 ovat elinkeinohistoriallisia muinaisjään-  
nöksiä – niistä ensimmäinen on tervahauta,  
muut neljä kaskiröykkiöaluetta. Kohteet 45–47  
ovat historiallisia rajamerkkejä ja kohde 48 on  
tarinapaikka. Kohteet 49–51 ovat toisen maail-  
mansodan aikaisia varustuksia.

Kohteet 40–47 on arvioitu kiinteiksi muinais-  
jäännöksiksi, kohteet 48–51 muiksi kulttuuri-  
perintökohteiksi.

#### 40. Parikkala Kosinonniemi 2

(uusi kohde, ehdotetaan rekisteröitäväksi kiin-  
teänä muinaisjäännöksenä)

Tyyppi: työ- ja valmistuspaikat/tervahaudat

Ajoitus: historiallinen

N 6831913 E 628978

Aiemmat tutkimukset: –

Aiemmat löydöt: –

Vuoden 2021 löydöt: –

Kohde sijaitsee Haljakanselkään pistävän Ko-  
sinonniemen tyvellä, tasamaalla noin 10 m  
tiestä etelään, nuoressa lehtimetsässä.

Kohde todettiin Bilundin inventointiraportin  
maininnan (kohde: *Kankaanranta*), alueellisen  
vastuumuseon lausunnon sekä laserkeilausai-  
neistosta tehdyn havainnon perusteella ja tar-  
kastettiin 24.6.2021.

Paikalla on pohjakaavaltaan nelikulmainen  
jyrkkäreunainen kuoppa, jonka laajuus on 6 x 6  
m ja syvyys 1,8 m. Reunoilla erottuu valli, jonka  
leveys on 1–1,5 m ja korkeus 0,3 m. Pohjaan  
tehdystä lapionpistossa totesin ainakin 50 cm  
sekoittunutta maata ja hiiltä.

Muodon ja sijainnin perusteella kyseessä on  
tervahauta tai kuoppamainen hiilimiilu. Koh-  
teen kartta on edellä kohteen 12 Kosinonniemi  
yhteydessä.



*Kosinonniemi 2 -kohteen tervahauta tai kuoppamainen hiilimiilu.*

41. Parikkala Opotta

(uusi kohde, ehdotetaan rekisteröitäväksi kiinteänä muinaisjäänneksenä)

Tyyppi: työ- ja valmistuspaikat/viljelyröykkiöt

Ajoitus: historiallinen

N 6827513 E 637026 (kohteen keskeltä)

Aiemmat tutkimukset: –

Aiemmat löydöt: –

Vuoden 2020 löydöt: –

Kohde löytyi inventoinnissa 14.5.2021. Se sijaitsee Siikalahden itärannalla, pääosin kuusta kasvavassa kumpuilevassa metsämaastossa.

Paikalla on hyvin laajalla alueella yhteensä useita satoja kiviröykkiöitä, joiden halkaisija vaihtelee metristä viiteen metriin ja korkeus alle puolesta metristä yli metriin.

Tiheimmillään röykkiöitä on alle kymmenen metrin välein. Sijainnin ja muodon perusteella kyseessä ovat varsin tyyppilliset viljelyröykkiöt. Niiden lisäksi alueella on useita kiviaitoja, joista osa on huomattavan pitkiä (ks. karttaa alla).

Kohdassa N 6827520 E 637084 todettiin pohjakaavaltaan C-kirjaimen muotoinen kivirakennus, joka muistuttaa lähinnä jonkinlaista aitausta (merkitty alla olevaan karttaan). Sen laajuus on 14 x 8 m. Rakenteen seinämän leveys on noin metrin ja korkeus puoli metriä.

Kohdassa N 6827671 E 637007 on kuoppa, jonka halkaisija on 3,5 m ja syvyys 0,5 m. Sen reunoilla on vallimaista kivirakennetta.

Kohdassa N 6827669 E 637024 on pohjakaavaltaan U-kirjaimen muotoinen suorakulmainen aitamainen kivirakennus, joka saattaa olla rakennuksen perustus. Sen laajuus on 7 x 7 m.

Kohdassa N 6827680 E 637067 on kuoppa, jonka laajuus on 2 x 2 m ja syvyys 0,5 m. Sen reunoja ympäröi maavalli.

Kaikkien röykkiöiden sijaintia ei dokumentoitu, vaan tarkastuksessa pyrittiin ensisijaisesti määrittämään röykkiöalueen rajat. Nyt todetun röykkiöalueen kaakkoispuolella maasto oli erittäin tiheää vesaikkoa, jossa havainto-olot olivat kehnot. Röykkiöitä todettiin myös siellä – alla ehdotetun aluerajauksen ulkopuolella – mutta kohteen ulottuvuutta ei siellä voitu olosuhteiden vuoksi määrittää.



*Kohdassa N 6827520 E 637084 oleva pohjakaavaltaan C-kirjaimen muotoinen kivirakennus.*





Kolme vierekkäistä raivusröykkiötä Opotta-nimisellä kohteella.

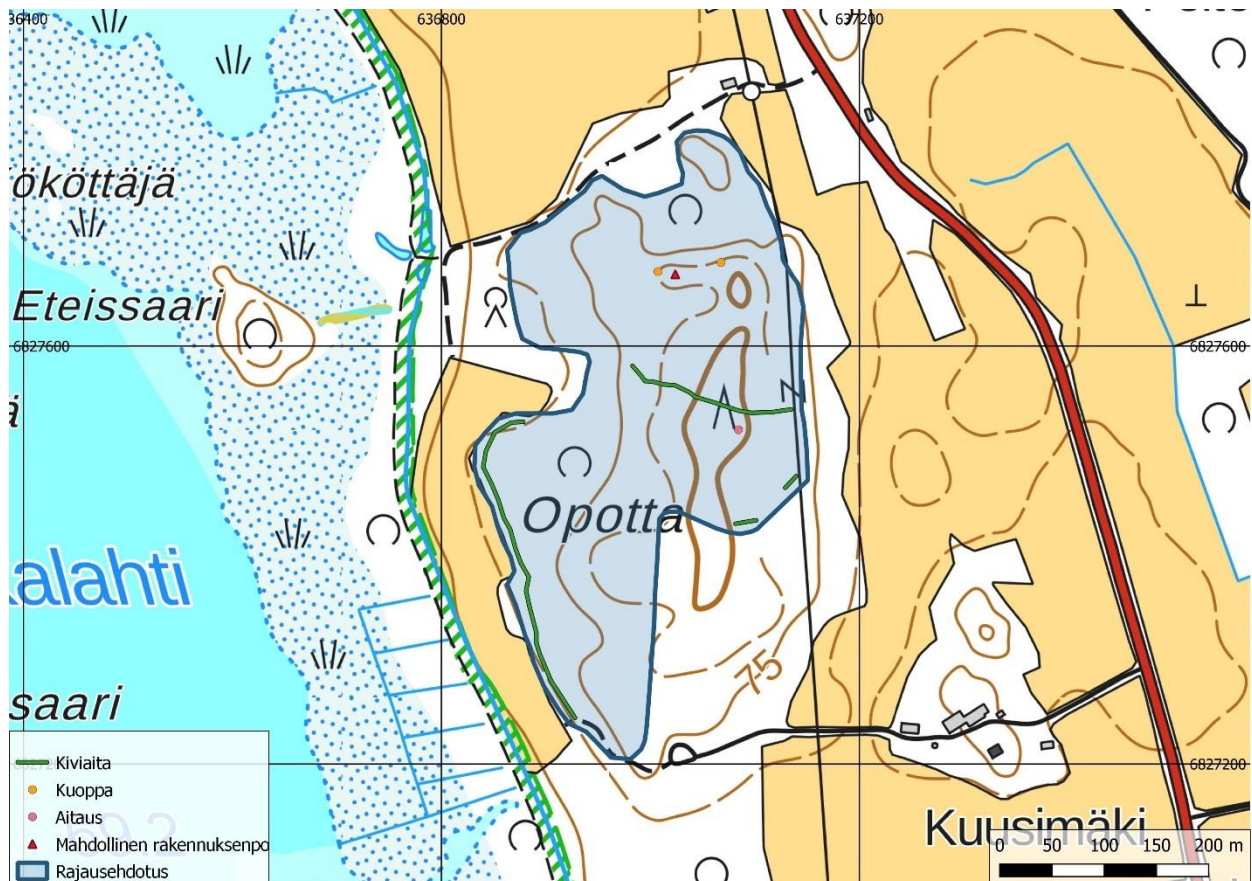

Opotta-nimisen kohteen sijainti ja rajausehdotus.

42. Parikkala Lapinsaari

(uusi kohde, ehdotetaan rekisteröitäväksi kiinteänä muinaisjäänneksenä)

Tyyppi: työ- ja valmistuspaikat/viljelyröykkiöt

Ajoitus: historiallinen

N 6822195 E 625777 (kohteen keskeltä)

Aiemmat tutkimukset: –

Aiemmat löydöt: –

Vuoden 2021 löydöt: –

Kohde löytyi inventoinnissa 4.7.2021. Se sijaitsee noin 60 metrin päässä rannasta, kumpareissa maastossa.

Nuorehkossa kuusimetsässä olevan kalliopaljastuman kupeessa, koordinaattien osoittamassa kohdassa, on luode–kaakko-suuntainen pitkänomainen kivröykkiö, jonka laajuus on 12 x 1,5 m ja korkeus 0,7 m. Kivien halkaisija on 15–50 cm ja ne ovat pyöristäneitä.

Sijainnin perusteella kyse on kaskiviljelyyn liittyvästä raivausröykkiöstä. Aivan lähellä ei ollut havaittavissa muita rakenteita; aluetta ei tutkittu pitemmälle saaren sisäosien suuntaan.



*Lapinsaari-nimisen kohteen pitkänomainen raivausröykkiö. Luoteesta.*

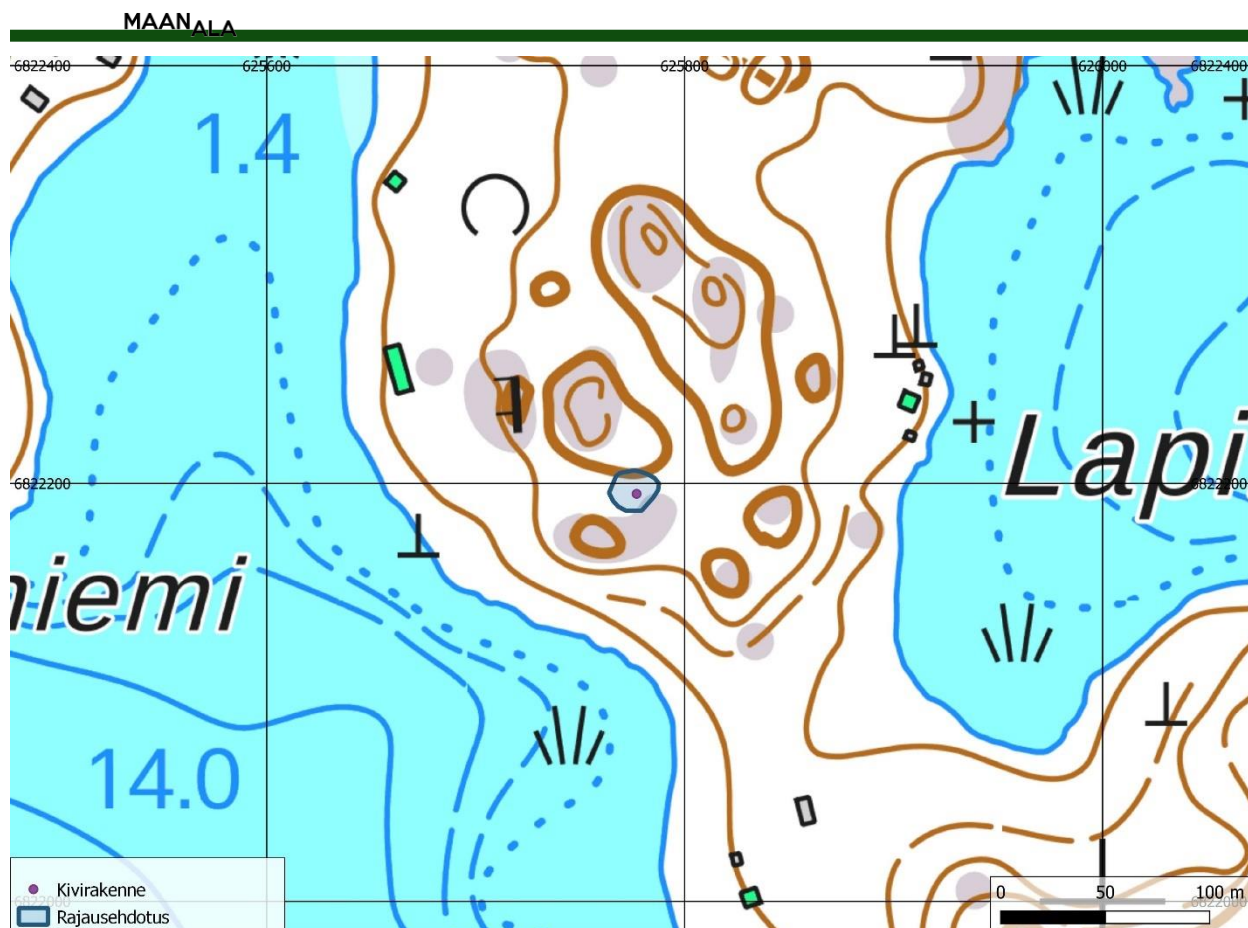

Lapinsaaren rökkiön sijainti ja kohteen rajausehdotus.

#### 43. Parikkala Kalasaari

(uusi kohde, ehdotetaan rekisteröitäväksi kiinteänä muinaisjäännoksenä)

Tyyppi: työ- ja valmistuspaikat/viljelyrökkiöt

Ajoitus: historiallinen

N 6829023 E 638816 (kohteen keskeltä)

Aiemmat tutkimukset: –

Aiemmat löydöt: –

Vuoden 2020 löydöt: –

Kohde löytyi inventoinnissa 9.7.2021. Se sijaitsee Kalasaaren eteläosassa, tiheässä kuusivaltaisessa sekametsässä, jossa maaperä on moreenia. Melko tasaisella maalla, vanhinta järvenlaskua edeltävän rantapenkan päällä, on joukko ulkomuodoltaan ja sijainniltaan tyyppisiä kaskirökkiöitä (ks. taulukkoa alla).

Rökkiöt ovat keskimäärin pienikokoisia, suurimman halkaisija on noin kaksi metriä. Korkeudet vaihtelevat välillä 0,3–0,7 m. Rökkiöitä lienee saarella enemmänkin, mutta saaren lounaisrannalle kaavailtujen rakennuspaikkojen kohdalla niitä ei ole.

**Taulukko:** Kalasaaren raivausrökkiöt.

N	E	Huomioita
6829001	638845	Ison maakiven päällä
6829027	638782	
6829014	638790	
6829008	638805	
6829008	638819	
6829023	638816	
6829023	638825	
6829033	638828	
6829037	638819	
6829048	638816	
6829013	638811	
6829037	638784	
6829052	638819	



Raivausröykkiö Kalasaassa.



Kalasaari-nimisen kohteen rakenteiden sijainti ja niiden perusteella laadittu rajausehdotus.

44. Parikkala Tinkko

(uusi kohde, ehdotetaan rekisteröitäväksi kiinteänä muinaisjäännoksenä)

Tyyppi: työ- ja valmistuspaikat/viljelyröykkiöt

Ajoitus: historiallinen

N 6821620 E 627744 (kohteen keskeltä)

Aiemmat tutkimukset: –

Aiemmat löydöt: –

Vuoden 2020 löydöt: –

Kohde löytyi inventoinnissa 17.7.2021. Se sijaitsee Tinkko-nimisen saaren länsiosassa, lounaaseen laskevassa rinteessä, melko kivisessä nuorehkossa sekametsässä.

Alueella todettiin parikymmentä kivistä röykkiötä, joiden halkaisija vaihtelee pääasiassa välillä 1,5–2,5 m ja korkeus välillä 0,3–0,5 m. Röykkiöt ovat ensimmäistä järvenlaskua edeltävän rantapenkan päällä. Sijainnin perusteella röykkiöt ovat tyypillisiä kaskiviljelyn muistoja.

On mahdollista, että röykkiöalue jatkuu saaren sisäosiin, sillä ao. suuntaa ei tutkittu laajem-

min. Rannan suunnassa alue tarkastettiin luonteen ja kaakon suunnilla olemassa oleviin kesämökkeihin saakka.

**Taulukko:** Tinkko-nimisen kohteen raivausröykkiöt.

N	E	Huomioita
6821640	627714	
6821653	627718	
6821661	627729	
6821669	627738	
6821674	627747	8 x 3 m, korkeus 1 m
6821691	627744	
6821692	627732	
6821660	627712	
6821644	627736	
6821650	627743	
6821654	627743	
6821600	627775	Ison kiven päällä
6821589	627752	
6821601	627743	
6821676	627688	
6821593	627787	
6821610	627821	
6821603	627781	



Sammaloitunut raivausröykkiö Tinkko-saarella.



*Tinkko-nimisen röykkiökohteen sijainti ja rajausehdotus.*

#### 45. Parikkala Hyypiä

(uusi kohde, ehdotetaan rekisteröitäväksi kiinteänä muinaisjäännöksenä)

Tyyppi: kivirakenteet/rajamerkit

Ajoitus: historiallinen

N 6826059 E 639429

Aiemmat tutkimukset: –

Aiemmat löydöt: –

Vuoden 2021 löydöt: –

Kohde löytyi inventoinnissa 23.7.2021. Se sijaitsee Vartialahden kaakkoisnurkan tuntumassa, luoteeseen laskevassa metsäisessä rinteessä, rantaan menevän tien koillispuolella.

Paikalla on 1,2 x 1 m laajuinen ja 0,4 m korkea pohjakaavaltaan suorakulmainen kivilatomus, jonka keskellä on 50 cm leveä, 35 cm korkea ja 5 cm paksu pystykivi. Pystykiven koillisivulle on hakattu numero 23.



*Hyypiä-nimisen kohteen rajamerkki. Pystykiven hakkaus (numero 23) valkealla liiduttuna. Punainen maali liittyy alueella tehtyihin metsätöihin. Koillisesta.*

Osa latomuksen kivistä näyttää liikkuneen hie-  
man (muutamia senttejä) paikaltaan, arvatta-  
vasti hiljan tehtyjen metsätöiden yhteydessä.

Kyseessä on historiallinen Kaukolan ja Tyrjän  
kylien välinen raja. Se on merkitty tälle paikalle

jo 1700-luvun verollepanokarttaan ja on siis  
isoajakoa vanhempi. Kylänraja on paikalla  
edelleen.

Pystykiven pituusakseli on rajalinjan suuntai-  
nen.

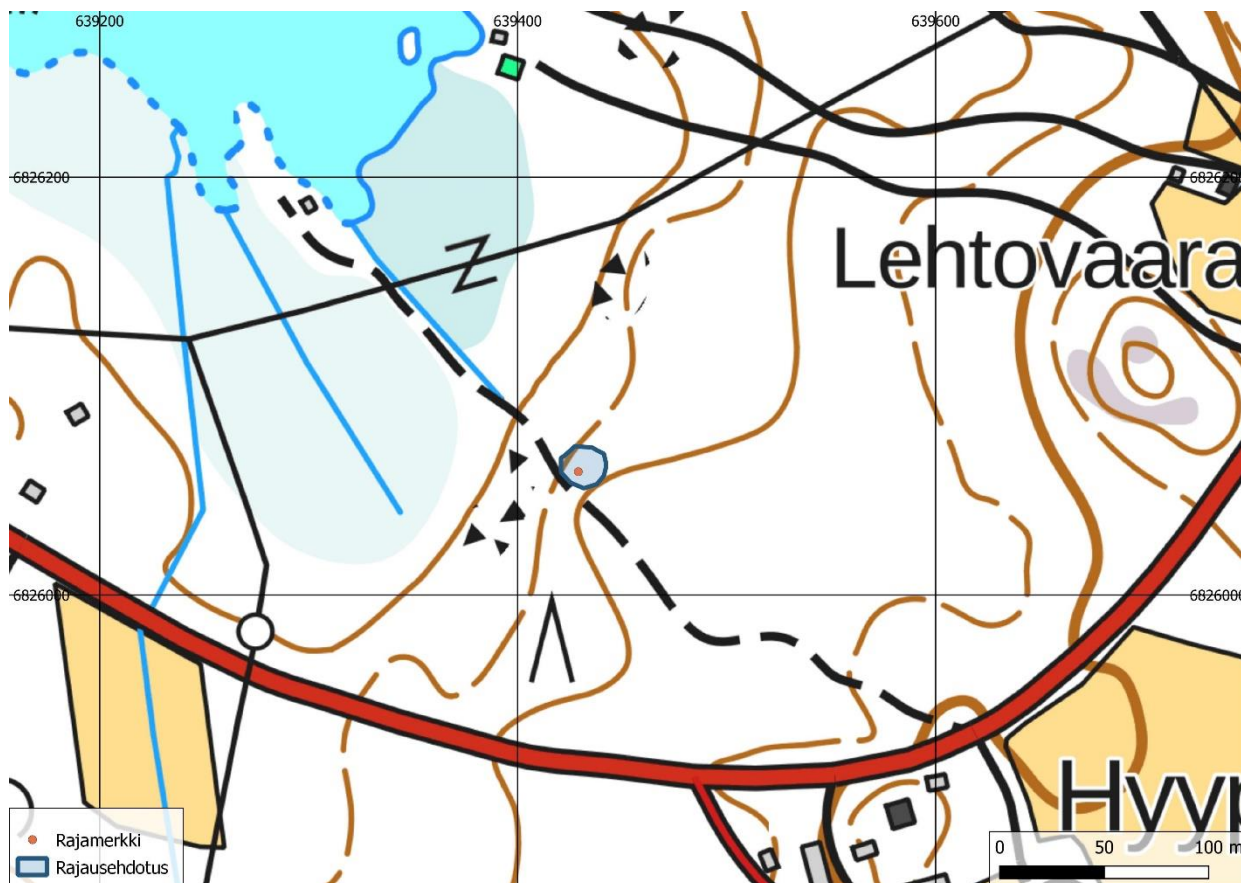

*Hyyriä-nimisen kohteen rajamerkin sijainti ja rajausehdotus.*

#### 46. Parikkala Mustaniemi 2

(uusi kohde, ehdotetaan rekisteröitäväksi kiin-  
teänä muinaisjäännöksenä)

Tyyppi: kivrakenteet/rajamerkit

Ajoitus: historiallinen

N 6832326 E 640363

Aiemmat tutkimukset: –

Aiemmat löydöt: –

Vuoden 2021 löydöt: –

Kohde löytyi inventoinnissa 24.7.2021. Se si-  
jaitsee Mustaniemen eteläosassa, vanhan ran-  
tapenkan päällä, noin 140 m nykyisestä ran-  
nasta, metsämaastossa.

Koordinaattien osoittamassa kohdassa on 1,4 x  
1,4 m laajuinen ja 0,55 m korkea pohjakaaval-  
taan neliönmuotoinen tasalakinen kivilatomus,  
jonka keskellä on 55 cm korkea, 40 cm leveä ja  
18 cm paksu teräväkärkinen ja litteähkö pysty-  
kivi. Pystykiven pohjoissivulle on hakattu nu-  
mero 22, jonka korkeus on 11–12 cm. Kiven lit-  
teä sivu on rajalinjan suuntainen.

Edellisestä 15 m itään, kohdassa N 6832326 E  
640380, on litteä pystykivi, rajalinjan suuntaa  
osoittava viisarikivi, jonka koko on 50 x 25 ja

paksuus 7 cm. Sen juurella on muutamia turpeen peittämiä kiviä, vaatimaton kivirakenne.

Kyseessä on Joensuun ja Kesusmaan kylien välinen raja. Se on merkitty tälle paikalle jo 1700-luvun verollepanokarttaan ja on siis isoajakoa vanhempi.



Mustaniemi 2 -kohteen rajamerkki. Numero 22 valkealla liiduttuna. Pohjoisesta.

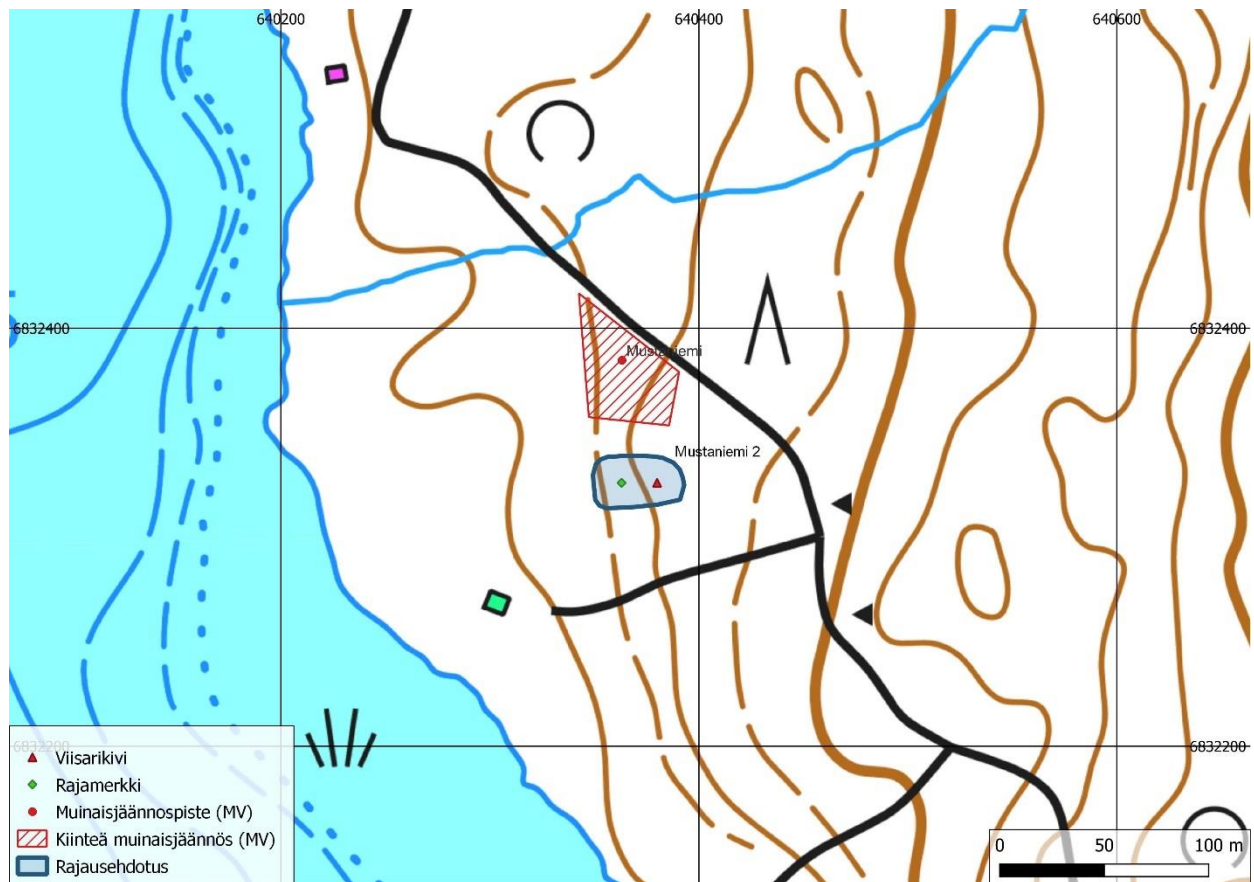

Mustaniemi 2 -kohteen rajamerkkien sijainti ja rajausehdotus. Punaisella rasterilla merkitty kohde on Mustaniemi-niminen kivikautinen asuinpaikka, joka jää vuoden 2021 inventointialueen ulkopuolelle.



47. Parikkala Lapinsaari Torkkelinkasa

(uusi kohde, ehdotetaan rekisteröitäväksi kiinteänä muinaisjäänöksenä)

Tyyppi: taide, muistomerkit/hakkaukset

Ajoitus: historiallinen

N 6821525 E 626203

Aiemmat tutkimukset: –

Aiemmat löydöt: –

Vuoden 2021 löydöt: –

Kohde löytyi inventoinnissa 4.7.2021. Se sijaitsee Lapinsaaren eteläkärjessä, rantakalliossa, noin neljän metrin päässä rantaviivasta.

Kaakkoon laskevan laakean kallion yläpinnassa on V-kirjaimen muotoinen hakkaus, jonka sivujen pituudet ovat 16 ja 18,5 cm. Hakkausjäljen leveys on 1–1,5 cm, syvyys samoin. V:n kärki osoittaa luoteeseen; kyseessä on kahden lounaan suunnasta tälle paikalle ulottuvan rajalinjan yhteinen päätepiste.



*Hakkaukset hiilellä mustattuina.*

Noin 15 cm mainitusta hakkauksesta luoteeseen on 11,5 cm pitkä, 1–1,5 cm syväksi ja leveäksi hakattu suora viiva, joka on karkeasti pohjoinen–etelä-suuntainen. Se saattaa tarkoittaa numeroa 1.

Hakkausten päällä kasvoi saman verran jäkälää kuin ympäröivässäkin kalliossa. Jäkälää ei tarkastuksen yhteydessä poistettu.

Kyseessä on historiallinen Koitsanlahden kylän ja Koitsanlahden hovin (kartanon) maiden välinen rajapiste, joka vertautuu merkitykseltään historiallisiin kylänrajoihin. Raja on merkitty jo 1700-luvun verollepanokarttaan ja on siis isojakoa vanhempi.



*Hakkausten sijainti (mitan oikealla puolella). Luoteesta.*

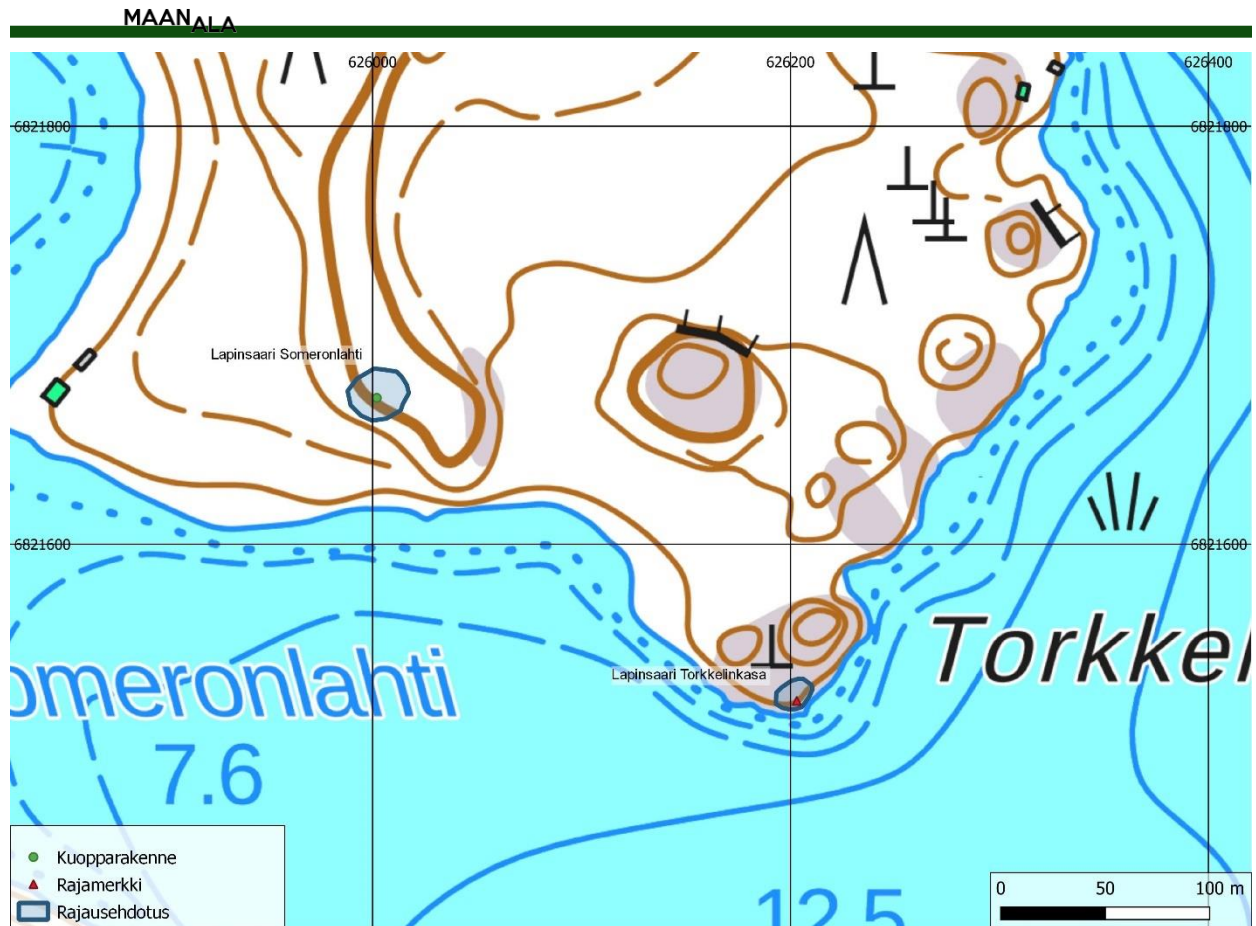

Kohteiden Lapinsaari Someronlahti ja Lapinsaari Torkkelinkasa sijainnit ja rajausehdotukset.

#### 48. Parikkala Melkoniemi Kirkkosaari

(uusi kohde, esitetään rekisteröitäväksi muuna kulttuuriperintökohteena)

Tyyppi: tarinapaikat

Ajoitus: historiallinen

N 6826511 E 625701 (kohteen keskeltä)

Aiemmat tutkimukset: –

Aiemmat löydöt: –

Vuoden 2021 löydöt: –

Historiallisissa lähteissä kerrotaan, että Parikkalan kappalainen Mathias Reinhold Europaeus on pitänyt pikkuvihan aikana 1741 jumalanpalveluksia Melkoniemen kylän *Kirkkosaaressa* (Wilska 1928: 91; Juvonen 1996: 238). Samanniminen paikka tunnetaan kylästä edelleen, ja tieto jumalanpalveluksista liittyy juuri siihen (NA, *Kirkkosaari*, Heikki Leskinen 1953).

Melkoniemen Lahdenkylässä sijaitseva Kirkkosaari on jäänyt Simpelejärven laskujen jälkeksi niemeksi.

Tarkastin paikkaa 19.7.2021. Niemellä on pienialainen ja melko jyrkkäpiirteinen metsäinen mäki, jota pellot ympäröivät.

Metsäisellä saarekkeella on useita siirtolohkareita, joista yksi on jyrkkäkylkinen ja huomattavan suuri, noin neljä metriä korkea. Voinee olettaa, että paikan *kirkko*-nimi juontuu siitä. Lohkareiden ja kalliopaljastumien välissä on suhteellisen vähän mineraalimaata, eikä mäkeä voi pitää erityisen otollisena esimerkiksi hautapaikkaa ajatellen.

Metsäsaarekkeen reunoilla pellolla maaperä on savea. Pelto oli tarkastushetkellä kasvipeitteinen, mutta sen reunoilla oli jonkin verran avointa maata. Mitään erityistä en sitä tarkastessani havainnut.

Aiemmalla käynnilläni olen yhdessä arkeologi Juha Ruohosen kanssa todennut Kirkkosaarella

kasuvan vanhan asutuksen indikaattorikasvina tunnettua pölkkyruohoa (*Arabis glabra*). Vuonna 2021 en sitä havainnut.



Kirkkosaarta luoteesta kuvattuna.

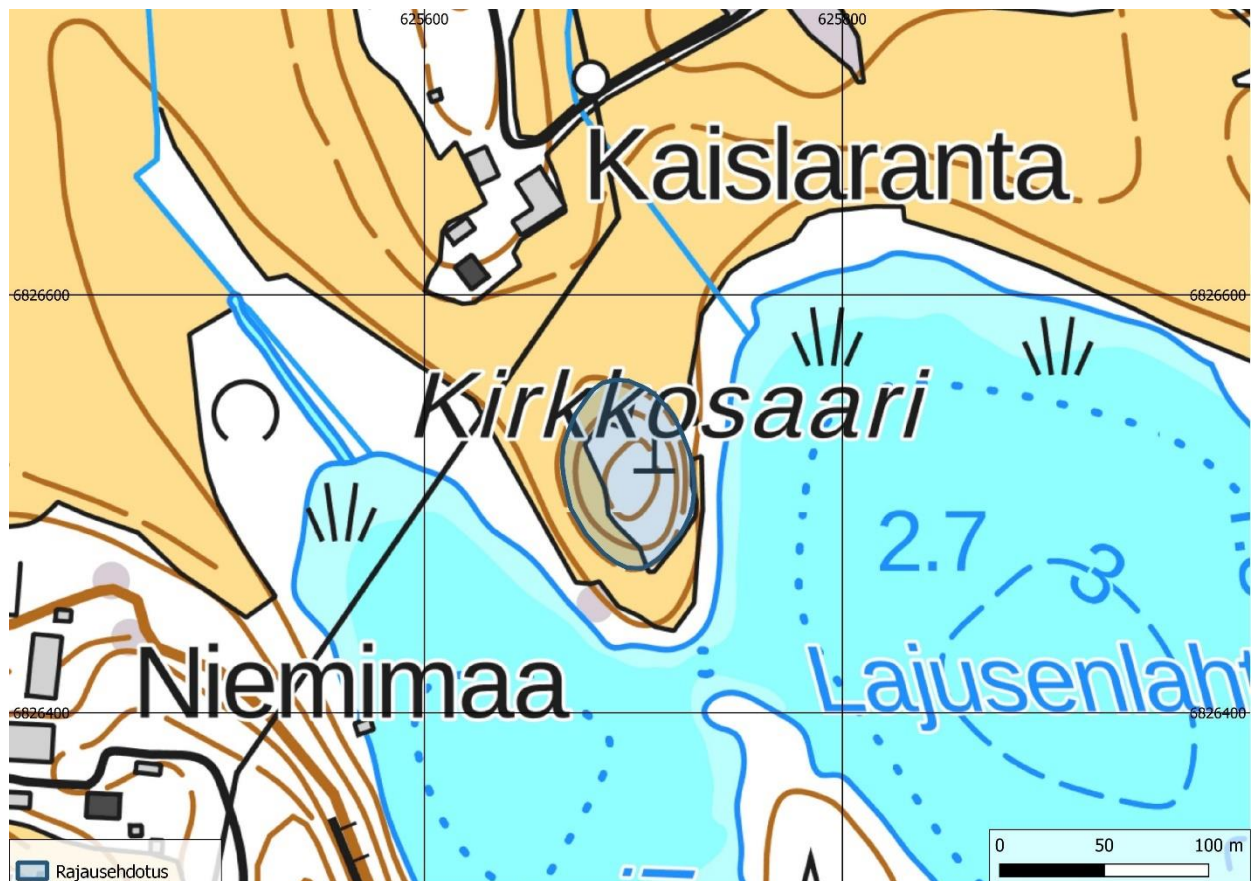

Kirkkosaaren sijainti ja kohteen rajausehdotus.

49. Parikkala Lapinsaari Someronlahti

(uusi kohde, ehdotetaan rekisteröitäväksi muuna kulttuuriperintökohteena)

Tyyppi: maarakenteet/kuopat

Ajoitus: historiallinen, 1900-luku

N 6821670 E 626002

Aiemmat tutkimukset: –

Aiemmat löydöt: –

Vuoden 2021 löydöt: –

Kohde sijaitsee Lapinsaaren eteläosassa, jyrkän lounaaseen laskevan rinteessä päällä olevan tasanteen reunalla, sekametsässä.

Kuopparakenne löytyi inventoinnissa 4.7.2021. Paikalla on pohjakaavaltaan neliönmuotoinen kuoppa, jonka laajuus on 4,5 x 4,5 m ja syvyys 2,3 m. Reunat ovat jyrkät.

Kuopan kaakkoisreunan päällä on syvennys, mahdollinen sisäänkäynnin kohta. Koillisreunan päällä kasvoi täysikasvuinen mänty.

Pohjaan tehdyssä lapionpistossa totesin puoli metriä sekoittunutta moreenia. Hiiltä tms. ei näkynyt. Muodon ja sijainnin perusteella kyseessä voi olla korsukuoppa; kohde liittyyne Simpelejärven rannoilla oleviin toisen maailmansodan puolustusvarustuksiin.

Kohteen kartta on yllä kohteen 47 Lapinsaari Torkkelinkasa yhteydessä.



*Lapinsaaren Someronlahden kuopparakenne. Luoteesta.*

50. Parikkala Koitsanlahden koulu 2

(Uusi kohde, esitetään rekisteröitäväksi muuna kulttuuriperintökohteena)

Tyyppi: puolustusvarustukset

Ajoitus: historiallinen, 1900-luku

N 6816688 E 629998 (kohteen keskeltä)

Aiemmat tutkimukset: –

Aiemmat löydöt: –

Vuoden 2021 löydöt: –

Kohde sijaitsee Koitsanlahden entisen koulun luoteispuolella metsämaastossa, jyrkän rinteen päällä.

Kohde löytyi inventoinnissa 3.7.2021. Tasanteella luoteeseen jyrkästi laskevan rinteen päällä, kohdassa N 6816694 E 630002, on noin 1 x 1,5 m laajuinen ja vajaan metrin syvyinen kuoppa. Siitä lähtee etelälounaaseen pitkänomainen mutkitteleva kaivanto, jonka syvyys on 0,5–1 m ja leveys noin metrin. Luoteisivulla on matala valli. Kaivanto päättyy etelässä kohtaan N 6816682 E 629995. Kaivantojen päällä kasvaa tiheä nuori lehtipuusto.

Muodon ja sijainnin perusteella kyseessä on toisen maailmansodan aikainen taistelu-kaivanto. Pohjoispään kuoppa on tulkittava ampumapesäkkeeksi. Kaivannot ovat paljolti sortuneet ja mataloituneet.

Kohteen kartta on edellä kohteen 36 Koitsanlahden koulu kohdalla.



*Kohteen Koitsanlahden koulu 2 puolustusvarustusta. Vasemmalla näkyvä kivrakenne on entisen koulurakennuksen pihaan jatkuvan kiviaidan pää. Kaakosta.*

51. Parikkala Äijönsalmi

(Uusi kohde, esitetään rekisteröitäväksi muuna kulttuuriperintökohteena)

Tyyppi: puolustusvarustukset

Ajoitus: historiallinen, 1900-luku

N 6824833 E 627147 (kohteen keskeltä)

Aiemmat tutkimukset: –

Aiemmat löydöt: –

Vuoden 2021 löydöt: –

Puolustusvarustus sijaitsee Harmaitsaaren kaakkoisreunassa, rantaan laskevan jyrkän rinteiden päällä, kalliomuodostuman kärjessä metsämaastossa, 15–20 m päässä rantalinjasta.

Kohde dokumentoitiin inventoinnissa 24.7.2021. Kohdassa N 6824842 E 627145 on 2,5 x 1,5 m laajuinen ja metrin syvyinen jyrkkäreunainen kuoppa, jonka pohjakaava on suorakaiteen muotoinen. Järven puolella on metrin levyinen ja 0,5 m korkea valli. Paikalta on hyvä näkyvyys kohti Ehronselkää.

Edellisestä noin 15 m etelään, kohdassa N 6824825 E 627149, on samantyyppinen 1,5 x 1 m laajuinen ja noin metrin syvyinen jyrkkäreunainen kuoppa, jossa on matala valli kahdella järvenpuoleisella sivulla. Näköala järvelle on hyvä.

Muodon ja sijainnin perusteella kyseessä ovat toisen maailmansodan aikaiset ampumapesäkkeet.



*Äijönsalmen kaivannoista pohjoisempi. Luoteesta.*

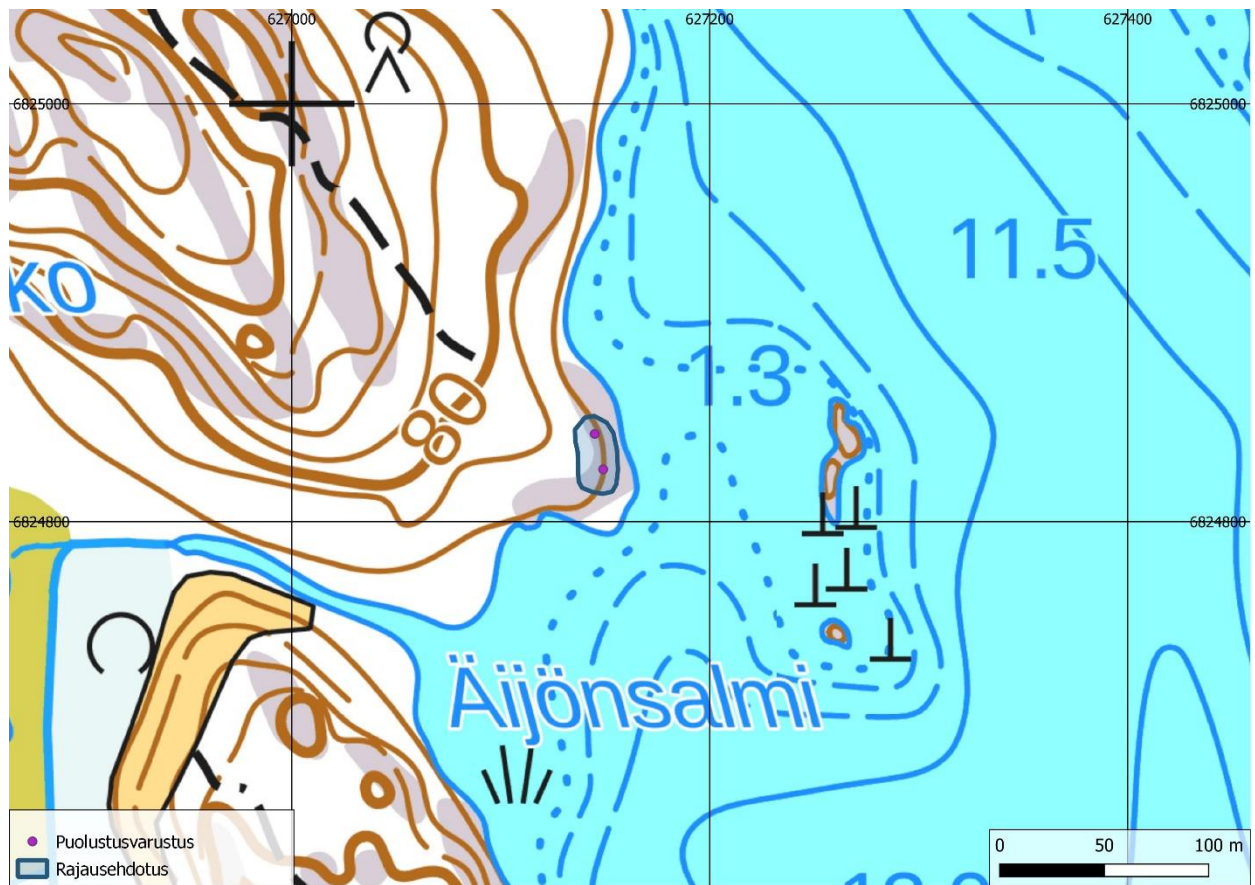

Kohteen Äijönsalmi sijainti ja rajausehdotus.

## 5. Lähteet

### Arkistolähteet

Ailio, Julius 1908. *Parikkalan Kaunissaaren kivi- ja rautakautinen löytöpaikka*. Museoviraston arkisto.

Ailio, Julius 1909. *J. Ailion kaivaustyö Parikkalan Kaunissaaren kivik. asuinpaikalla 4–6 p. elok. 1909*. Museoviraston arkisto.

Bilund, Antti 1994–95. *Parikkalan muinaisjään-  
nösinventointi 1994–1995*. Museoviraston arkisto.

Geographisk charta 1784–86 (anonyymi). *Geographisk charta öfver Parikala eller Koitzanlax Sokns Ägor*. Maanmittaushallituksen verolleanokartat 125 Parikkala 7:1 a–b, Kansallisarkisto.

Laakso, Ville 2001. *Uukuniemen, Saaren, Parikkalan ja Rautjärven kyläkalmistojen arkeologinen inventointi 2001*. Turun yliopiston arkeologian oppiaineen arkisto.

Miettinen, Timo 1979. *Parikkalan muinaisjään-  
nösten perusinventointi 1979*. Museoviraston arkisto.

NA – Kotimaisten kielten tutkimuskeskuksen Nimiarkisto.

Pesonen, Petro 1993. *Muinais-Saimaa-projekti. Varhasbestikeraamisten asuinpaikkojen inventointi 1993*. Helsingin yliopiston arkeologian oppiaineen arkisto.

Senaatin kartta 1916. *Karttalehti XX–XXII/49–53*. Senaatin kartasto, Maanmittaushallituksen historiallinen kartta-arkisto, Kansallisarkisto.

Steinheil, Fabian 1805. *Aflidne Excellencen grefve Steinheils Karta öfver Wiborgs län 1805*. Yleiskartta 124, Kansallisarkisto.

Uino, Pirjo & Carpelan, Christian 1999. *Parikkala Mäntylahti Kaunissaari. Arkeologisen kohteen tarkastus*. Museoviraston arkisto.

### Julkaisut

Juvonen, Jaana 1996. *Parikkalan historia*. Jyväskylä.

Wilska, M. 1928. *Parikkalan historia II osa*. Käkisalmi.

## 6. Yhteenveto

Simpelejärven rantaosayleiskaava-alueen arkeologisessa inventoinnissa todettiin kaksitoista aiemmin tuntematonta arkeologista kohdetta. Lisäksi tarkastettiin 39 kaava-alueelta vanhastaan tunnettua muinaisjään-  
nöstä.

Aiemmin tuntemattomista kohteista kahdeksan on maastohavaintojen perusteella arvioitu kiinteiksi muinaisjään-  
nöksi ja neljä ns. muiksi kulttuuriperintökohteiksi.

Aiemmin rekisteröimättömät kohteet ovat elinkeinohistoriallisia (tervahauta, kaskiröykkiöitä), historiallisia rajamerkkejä sekä toisen maailmansodan puolustusvarustuksia. Lisäksi joukossa on yksi tarinapaikka.

Uudet kohteet monipuolistavat kuvaa Simpelejärven ranta-alueiden ja saarien muinaisjään-  
nöskannasta. Esimerkiksi saaria on käytetty suhteellisen intensiivisesti ainakin kaskiviljel-  
lyyn.

Inventoinnissa saadut havainnot muodostavat todennäköisesti edustavan otoksen koko rantaosayleiskaava-alueen arkeologisesta kulttuuriperinnöstä.

Ilomantsissa 15.8.2021

Ville Laakso

Arkeologi, FT

Maanala Oy